

목 차

|   |     |
|---|-----|
| 주주총회 소집 공고.....                                     | 1   |
| 주주총회 소집 공고.....                                     | 2   |
| I. 사외이사 등의 활동내역과 보수에 관한 사항 .....                    | 4   |
| 1. 사외이사 등의 활동내역 .....                               | 4   |
| 가. 이사회 출석률 및 이사회 의안에 대한 찬반여부 .....                  | 4   |
| 나. 이사회내 위원회에서 사외이사 등의 활동내역 .....                    | 5   |
| 2. 사외이사 등의 보수현황 .....                               | 5   |
| II. 최대주주등과의 거래내역에 관한 사항 .....                       | 7   |
| 1. 단일 거래규모가 일정규모이상인 거래.....                         | 7   |
| 2. 해당 사업연도중에 특정인과 해당 거래를 포함한 거래총액이 일정규모이상인 거래 ..... | 7   |
| III. 경영참고사항 .....                                   | 8   |
| 1. 사업의 개요.....                                      | 8   |
| 가. 업계의 현황 .....                                     | 8   |
| 나. 회사의 현황 .....                                     | 10  |
| 2. 주주총회 목적사항별 기재사항.....                             | 12  |
| □ 재무제표의 승인.....                                     | 12  |
| □ 정관의 변경.....                                       | 107 |
| □ 이사의 보수한도 승인.....                                  | 109 |
| IV. 사업보고서 및 감사보고서 첨부 .....                          | 110 |
| 가. 제출 개요.....                                       | 110 |
| 나. 사업보고서 및 감사보고서 첨부 .....                           | 110 |
| ※ 참고사항.....   | 111 |

# 주주총회소집공고

2023년 3월 7일

회 사 명 : 두산퓨얼셀 주식회사  
대 표 이 사 : 정형락, 제후석  
본 점 소 재 지 : 전라북도 익산시 석암로7길 100  
(전 화) 063-722-2001  
(홈페이지) <https://www.doosanfuelcell.com>

작 성 책 임 자 : (직 책) 상무 (성 명) 박주언  
(전 화) 02-3398-1248

# 주주총회 소집공고

(제4기 정기)

당사 제4기(2022.1.1 ~ 2022.12.31) 정기주주총회를 아래와 같이 개최하오니 참석하여 주시기 바랍니다.

1. 일 시: 2023년 3월 29일(수) 오전 10시

2. 장 소: 전라북도 익산시 동서로 380 웨스턴라이프호텔 3층

※ 코로나19 확산 등 불가피한 상황으로 정상적인 주주총회 개최가 불가능하다고 판단될 경우 이사회 위임에 의거하여 대표이사가 주주총회 일시 및 장소를 변경할 수 있으며, 이 경우 공시 및 공고를 통해 안내드릴 예정입니다.

### 3. 회의목적사항

가. 보고사항: 감사보고, 영업보고, 내부회계관리제도 운영실태 보고

나. 부의안건

제1호 의안: 제4기 재무제표(이익잉여금처분계산서(안) 포함) 승인의 건

제2호 의안: 정관 일부 변경의 건

제2-1호: 사업목적 구체화 (제2조)

제2-2호: 배당절차 개선 (제16조, 제20조, 제56조, 제58조)

제2-3호: 전자등록제 시행 반영 (제17조)

제2-4호: 상법상 감사위원 선임 시 결의요건 명시 (제49조)

제2-5호: 부칙(2023.03.29)

제3호 의안: 이사 보수한도 승인의 건

### 4. 의결권 행사 방법에 관한 사항 (아래 가, 나, 다 중 하나의 방법을 선택)

#### 가. 주주총회 참석의 경우

다음의 구분에 따라 준비물을 지참하시고 직접 또는 대리인을 통해 참석하시기 바랍니다.

- 직접행사: 주주총회 참석장, 신분증

- 대리행사: 위임장, 대리인 신분증

\* 의결권 대리행사를 원하시는 경우, 회사 인터넷 홈페이지

(<https://www.doosanfuelcell.com>)에 게시된 위임장을 작성하신 후 회사로 우편 송부하여 행사하실 수 있습니다. (보내실 곳 : 서울시 중구 장충단로 275 두산타워 17층 두산퓨얼셀(주) IR팀 주주총회 담당자 앞, 우편번호 04563)

#### 나. 전자투표에 의한 의결권 행사의 경우

당사는 상법 제368조의4에 따른 전자투표제도를 금번 주주총회에서 활용하기로 결의하였으며, 전자투표 관리업무를 한국예탁결제원에 위탁하였습니다. 주주님들께서는 아래에서 정한 방법에 따라 주주총회에 참석하지 아니하고 전자투표방식으로 의결권을 행사하실 수 있습니다.

- 전자투표 인터넷 주소: <https://evote.ksd.or.kr>, 모바일 주소: <https://evote.ksd.or.kr/m>

- 전자투표 행사기간: 2023년 3월 19일 9시 ~ 2023년 3월 28일 17시(기간 중 24시간 가능)
- 시스템에 인증서를 이용하여 주주본인을 확인 후 의안별로 의결권을 행사
  - \* 주주확인용 인증서: 공동인증서 및 민간인증서(K-VOTE에서 사용 가능한 인증서 한정)
- 수정동의안 처리: 주주총회에서 상정된 의안에 관하여 수정동의가 제출되는 경우 기권으로 처리

#### **다. 서면투표에 의한 의결권 행사의 경우**

상법 제368조의3 및 당사 정관 제35조에 따라 서면에 의한 의결권 행사를 하시려는 경우에는 소집통지에 동봉한 안내문을 참조하여 의결권행사서(동봉 규격봉투)를 담당자 앞으로 보내주시기 바랍니다. 주총 전일까지 도착분만 유효하며 Fax는 인정하지 않습니다.

※ 상법 시행령 제31조 제4항 제4호에 의거, 소집통지 첨부서류 중 사업보고서 및 감사보고서는 주주총회 개최 1주 전까지 금융감독원 전자공시시스템(<https://dart.fss.or.kr>) 공시 및 당사 홈페이지 게재로 갈음합니다.

※ 코로나19 확진자와 밀접하게 접촉하신 주주님께서는 주주총회 현장 참석을 자제하여 주시고 전자투표 및 서면투표를 활용해 주시기 바랍니다.

# I. 사외이사 등의 활동내역과 보수에 관한 사항

## 1. 사외이사 등의 활동내역

### 가. 이사회 출석률 및 이사회 의안에 대한 찬반여부

| 회차        | 개최일자       | 의안내용                                | 사외이사 등의 성명            |                       |                       |                       |
|-----------|------------|-------------------------------------|-----------------------|-----------------------|-----------------------|-----------------------|
|           |            |                                     | 고창현<br>(출석률:<br>100%) | 신호영<br>(출석률:<br>100%) | 이관영<br>(출석률:<br>100%) | 김동수<br>(출석률:<br>100%) |
|           |            |                                     | 찬 반 여 부               |                       |                       |                       |
| 2022년 제1차 | 2022.02.08 | <보고사항>                              | -                     | -                     | -                     | -                     |
|           |            | 1. '21년 경영실적 및 '22년 경영계획 보고         | -                     | -                     | -                     | -                     |
|           |            | 1. 제3기 재무제표 및 영업보고서 승인의 건           | 찬성                    | 찬성                    | 찬성                    | 찬성                    |
|           |            | 2. 기부금 출연 승인의 건                     | 찬성                    | 찬성                    | 찬성                    | 찬성                    |
|           |            | 3. 연구과제 관련 자산양도 변경 승인의 건            | 찬성                    | 찬성                    | 찬성                    | 찬성                    |
|           |            | 4. Restricted Stock Unit 운영규정 제정의 건 | 찬성                    | 찬성                    | 찬성                    | 찬성                    |
| 2022년 제2차 | 2022.03.07 | <보고사항>                              | -                     | -                     | -                     | -                     |
|           |            | 1. '21년 준법통제활동 주요실적 보고              | -                     | -                     | -                     | -                     |
|           |            | 2. 내부회계관리제도 운영실태 보고                 | -                     | -                     | -                     | -                     |
|           |            | 3. 내부회계관리제도 운영실태 평가보고 및 감사보고        | -                     | -                     | -                     | -                     |
|           |            | 1. 제3기 정기주주총회 소집 및 회의목적사항 승인의 건     | 찬성                    | 찬성                    | 찬성                    | 찬성                    |
|           |            | 2. 전자투표제 도입 승인의 건                   | 찬성                    | 찬성                    | 찬성                    | 찬성                    |
| 2022년 제3차 | 2022.03.30 | 3. 임원 RSU 부여의 건                     | 찬성                    | 찬성                    | 찬성                    | 찬성                    |
|           |            | 4. 자기주식 취득의 건                       | 찬성                    | 찬성                    | 찬성                    | 찬성                    |
|           |            | 1. 이사회 의장 및 소집권자 선임의 건              | 찬성                    | 해당없음<br>(주1)          | 찬성                    | 찬성                    |
|           |            | 2. 대표이사 선임의 건                       | 찬성                    |                       | 찬성                    | 찬성                    |
|           |            | 3. 이사회 내 위원회 위원 선임의 건               | 찬성                    |                       | 찬성                    | 찬성                    |
|           |            | 4. 내부거래위원회 규정 개정의 건                 | 찬성                    |                       | 찬성                    | 찬성                    |
|           |            | 5. 임원 관련 규정 제정 및 개정의 건              | 찬성                    |                       | 찬성                    | 찬성                    |
|           |            | 6. 이사 등과 회사 간의 거래 승인의 건             | 찬성                    |                       | 찬성                    | 찬성                    |
| 2022년 제4차 | 2022.04.27 | <보고사항>                              | -                     |                       | -                     | -                     |
|           |            | 1. '22년 1분기 경영실적 보고                 | -                     |                       | -                     | -                     |
| 2022년 제5차 | 2022.06.22 | 1. 사업장 신설 승인의 건                     | 찬성                    |                       | 찬성                    | 찬성                    |
|           |            | 1. 타법인 주식 취득 및 처분 승인의 건             | 찬성                    |                       | 찬성                    | 찬성                    |
| 2022년 제6차 | 2022.07.27 | <보고사항>                              | -                     |                       | -                     | -                     |
|           |            | 1. '22년 상반기 경영실적 보고                 | -                     |                       | -                     | -                     |
|           |            | 2. 신사업 추진 현황 보고                     | -                     |                       | -                     | -                     |
| 2022년 제7차 | 2022.10.26 | 1. 사채발행 대표이사 위임의 건                  | 찬성                    |                       | 찬성                    | 찬성                    |
|           |            | <보고사항>                              | -                     |                       | -                     | -                     |
|           |            | 1. '22년 3분기 경영실적 보고                 | -                     |                       | -                     | -                     |
| 2022년 제8차 | 2022.12.07 | 1. 이사 등과 회사 간의 거래 승인의 건             | 찬성                    |                       | 찬성                    | 찬성                    |
|           |            | 1. 이사 등과 회사 간의 거래 승인의 건             | 찬성                    |                       | 찬성                    | 찬성                    |

주1) 제3기 정기주주총회('22.03.29)에서 고창현, 이관영 사외이사가 재선임되었으며, 동 주주총회 종결 직후 신호영 사외이사가 임기만료 퇴임하였습니다.

## 나. 이사회내 위원회에서의 사외이사 등의 활동내역

| 위원회명            | 구성원                           | 활동내역       |  |      |
|-----------------|-------------------------------|------------|--|------|
|                 |                               | 개최일자       | 의안내용   | 가결여부 |
| 감사위원회           | 고창현<br>신호영(위원장)<br>이관영<br>김동수 | 2022.02.08 | <보고사항><br>1. 2021년 기말 감사결과 보고<br>2. '21년 감사실적 및 '22년 감사계획 보고 | -    |
|                 |                               | 2022.03.07 | <보고사항><br>1. 내부회계관리제도 감사결과 보고<br>2. 내부회계관리제도 운영실태 보고         | -    |
|                 |                               |            | 1. 내부회계관리제도 평가보고서 작성의 건                                      | 가결   |
|                 |                               |            | 2. 감사의 감사보고서 및 내부감시장치에 대한 감사의 의견서 작성의 건                      | 가결   |
|                 | 고창현<br>이관영<br>김동수(위원장)        | 2022.03.30 | 1. 감사위원회 위원장 선임의 건   | 가결   |
|                 |                               | 2022.04.27 | <보고사항><br>1. '22년 1분기 검토결과 보고                                | -    |
|                 |                               | 2022.07.27 | <보고사항><br>1. '22년 반기 검토결과 보고                                 | -    |
|                 |                               | 2022.10.26 | <보고사항><br>1. '22년 3분기 검토결과 보고                                | -    |
| 사외이사후보<br>추천위원회 | 고창현<br>신호영<br>이관영(위원장)<br>김동수 | 2022.03.07 | 1. 사외이사 후보 추천의 건   | 가결   |
|                 | 고창현<br>이관영(위원장)<br>김동수        | 2022.03.30 | 1. 사외이사후보추천위원회 위원장 선임의 건                                     | 가결   |
| 내부거래위원회         | 고창현(위원장)<br>이관영<br>김동수        | 2022.03.30 | 1. 내부거래위원회 위원장 선임의 건   | 가결   |
|                 |                               |            | 2. 이사 등과 회사 간의 거래 심의의 건                                      | 가결   |
|                 |                               | 2022.12.07 | 1. 이사 등과 회사 간의 거래 심의의 건                                      | 가결   |
|                 |                               |            | 2. ㈜두산과의 2023년 상품·용역거래 승인의 건                                 | 가결   |

## 2. 사외이사 등의 보수현황

(단위 : 백만원)

| 구분   | 인원수 | 주총승인금액 | 지급총액 | 1인당<br>평균 지급액 | 비고 |
|------|-----|--------|------|---------------|----|
| 사외이사 | 3   | 5,000  | 216  | 72            | -  |

※ 주총승인금액은 제3기 정기주주총회('22.03.29)에서 승인된 제4기(2022년 사업연도) 이사의 보수한도 총액입니다.

※ 지급총액에는 당해 사업연도 중 퇴임한 사외이사에 대한 보수가 포함되어 있습니다.

※ 인원수는 2022년 12월 31일 기준이며, 1인당 평균 지급액은 지급총액을 인원수로 나누어 산출함

였습니다.

## II. 최대주주등과의 거래내역에 관한 사항

### 1. 단일 거래규모가 일정규모이상인 거래

(단위 : 억원)

| 거래종류       | 거래상대방<br>(회사와의 관계)       | 거래기간            | 거래금액  | 비율(%) |
|------------|--------------------------|-----------------|-------|-------|
| 원재료 매입 등   | (주)두산<br>(계열회사)          | '22.01 ~ '22.12 | 662   | 17.4% |
| 원재료 매각 등   | HyAxiom, Inc.<br>(계열회사)  | '22.01 ~ '22.12 | 454   | 11.9% |
| 상품 매입 등    | HyAxiom, Inc.<br>(계열회사)  | '22.01 ~ '22.12 | 1,606 | 42.1% |
| 유무형자산 매각 등 | 두산에이치투이노베이션(주)<br>(계열회사) | '22.01 ~ '22.12 | 56    | 1.5%  |
| 연료전지 매출    | 두산건설(주)<br>(계열회사, 주1)    | '22.01 ~ '22.12 | 291   | 7.6%  |

※ 상기 비율은 2021년 매출총액(3,814억원) 대비 거래금액의 비율입니다.

주1) 두산건설(주)는 2022년 2월 11일자로 계열회사에서 제외되었습니다.

### 2. 해당 사업연도중에 특정인과 해당 거래를 포함한 거래총액이 일정 규모이상인 거래

(단위 : 억원)

| 거래상대방<br>(회사와의 관계)      | 거래종류                | 거래기간            | 거래금액  | 비율(%) |
|-------------------------|---------------------|-----------------|-------|-------|
| (주)두산<br>(계열회사)         | 원재료 매입,<br>임대료 수익 등 | '22.01 ~ '22.12 | 662   | 17.4% |
| HyAxiom, Inc.<br>(계열회사) | 원재료 매각,<br>상품 매입 등  | '22.01 ~ '22.12 | 2,061 | 54.0% |
| 두산건설(주)<br>(계열회사, 주1)   | 연료전지 매출             | '22.01 ~ '22.12 | 291   | 7.6%  |

※ 상기 비율은 2021년 매출총액(3,814억원) 대비 거래금액의 비율입니다.

주1) 두산건설(주)는 2022년 2월 11일자로 계열회사에서 제외되었습니다.

### III. 경영참고사항

#### 1. 사업의 개요

##### 가. 업계의 현황

###### (1) 연료전지 개요

연료전지는 수소와 산소의 전기화학 반응을 이용하여 연소과정 없이 전기를 생산하는 발전 장치로, 환경오염물질의 배출 없이 전기와 열을 동시에 생산할 수 있는 고효율 친환경 에너지원입니다.

연료전지는 전해질의 종류에 따라 인산형 연료전지(PAFC, Phosphoric Acid Fuel Cell), 고체산화물 연료전지(SOFC, **Solid Oxide Fuel Cell**), 용융탄산염 연료전지(MCFC, Molten Carbonate Fuel Cell), 고분자전해질 연료전지(PEMFC, Polymer Electrolyte Membrane Fuel Cell) 등으로 분류되며, 각 연료전지는 고유의 특성에 따라 발전용, 가정/건물용, 수송용, 휴대용 등으로 분류되어 활용되고 있습니다.

###### [연료전지의 종류]

| 구분   | 고분자전해질 연료전지 (PEMFC) | 인산형 연료전지 (PAFC) | 용융탄산염 연료전지 (MCFC) | 고체산화물 연료전지 (SOFC) |
|------|---------------------|-----------------|-------------------|-------------------|
| 전해질  | 고분자막                | 인산염             | 용융탄산염             | 고체산화물             |
| 작동온도 | 50~100℃             | 150~250℃        | 650℃              | 600~900℃          |
| 주 촉매 | 백금                  | 백금              | Perovskites       | 니켈                |
| 전기효율 | < 40%               | 40~45%          | 45~60%            | 50~60%            |
| 복합효율 | -                   | 90%             | 88%               | -                 |
| 주용도  | 수송용<br>휴대용          | 발전용<br>가정/건물용   | 발전용<br>가정/건물용     | 발전용<br>가정/건물용     |

※ 각 연료전지 제조사별 차이 존재

당사는 PAFC 연료전지 기술을 기반으로 하여 발전용 연료전지 사업을 영위하고 있으며, 기존 발전원 대비 발전용 연료전지의 특징 및 장점은 다음과 같습니다. 첫째, 고효율·고밀도 발전원입니다. 연료전지는 화학에너지를 직접 전기로 변환하는 방식으로 기존 화석연료 발전원 대비 전력 손실을 줄이고 높은 발전효율을 얻을 수 있습니다. 또한 타 신재생에너지원과 비교시 소요 면적이 작고 자연 환경의 제약없이 안정적인 가동이 가능하다는 장점이 있습니다.

둘째, 친환경 발전원입니다. 연료전지는 연소과정이 없어 질소산화물 발생이 거의 없으며 연료의 황 성분은 장치 내에서 모두 제거되도록 설계되어 있습니다. 또한 높은 발전 효율을 바탕으로 CO2 배출량을 줄일 수 있으며, 별도의 운동 에너지가 필요치 않아 소음 및 분진의 피해가 거의 없습니다. 향후 수소기술의 개발로 그린수소의 생산이 일반화될 경우, 연료전지는 오염물질이 전혀 배출되지 않는 에너지 설비로써 활용될 것으로 기대됩니다.

셋째, 분산형 전원에는 적합합니다. 연료전지는 최종 소비자 인접지에 설치하여 전력과 열을 공

급할 수 있는 고효율 친환경 에너지원으로, 기존 에너지원 대비 송전 및 변전 과정에서 발생하는 전력 손실이 없고 송변전 설비의 설치로 인해 발생하는 경제적·사회적 비용을 줄일 수 있습니다.

## (2) 산업의 특성

발전용 연료전지는 공공 및 민간 발전사업자에게 연료전지 기자재를 공급하고 장기유지보수 서비스를 제공하는 산업으로, 기술적 난이도가 높고 실증 및 상용화에 오랜 시간이 소요되어 진입 장벽이 높습니다. 또한 제품 경쟁력의 핵심인 기술 개발과 양산 시설 확보를 위한 지속적인 투자가 필요해 전 세계 소수 업체만이 원천기술 및 제조시설을 보유하고 있으며, 원가 절감 및 에너지 효율 향상을 위한 기술 개발 노력을 지속하고 있습니다.

또한 연료전지는 경제적, 환경적 측면에서 긍정적 파급효과를 가지고 있는 산업입니다. 경제적인 측면에서는 수소의 생산, 저장, 운송, 활용 등 밸류체인 전반에 걸쳐 다양한 연계 산업의 인프라 투자와 고용 확대를 유발하여 수소경제로의 이행을 촉진할 것으로 기대됩니다. 환경적인 측면에서는 온실가스 및 미세먼지, 질산화물, 황산화물 등 오염물질의 배출이 거의 없는 친환경 에너지원으로서 환경 개선에 기여하고 있습니다.

## (3) 산업의 성장성

발전용 연료전지는 친환경·고효율 에너지원으로, 분산전원의 최적 에너지 전환 기술로 부상하면서 전 세계적으로 투자규모와 시장이 확대되고 있습니다. 한국 정부도 신재생에너지의 이용·보급 촉진 및 민간 주도의 자생력 있는 수소경제 구축을 목적으로 정책적 지원을 통해 전후방산업을 육성하고 있습니다.

현재 발전용 연료전지는 「신에너지 및 재생에너지 개발·이용·보급 촉진법」(이하 신재생에너지법)에 따른 신재생에너지 공급의무화제도(RPS, Renewable Portfolio Standard)를 바탕으로 초기 시장 및 인프라가 형성되어 2022년 12월말 기준 879MW(출처: 전력통계정보시스템) 규모가 설치되었습니다.

2019년 1월에 발표된 '수소경제 활성화 로드맵'에 따르면 정부는 발전용 연료전지의 보급규모를 2040년까지 15GW(내수 8GW 및 수출 7GW)로 확대하는 것을 목표로 하고 있습니다. 이러한 목표 달성을 위하여 현행 신재생에너지 공급의무화제도(RPS)에서 발전용 연료전지를 분리한 청정수소 발전의무화제도(CHPS, Clean Hydrogen Energy Portfolio Standard)가 시행될 예정에 있어 향후 발전용 연료전지 시장은 지속적인 성장세를 보일 것으로 예상됩니다.

## (4) 경기변동의 특성 및 계절성

국내 발전용 연료전지 시장은 정부의 에너지 정책을 바탕으로 공공 및 민간 발전사업자들이 발주하는 시장으로, 경기변동 및 계절성의 영향이 크지 않습니다. 연료전지 시장에 영향을 미치는 핵심 요인은 정부의 신재생에너지 및 수소경제 활성화 정책 동향이며, 기타 부수적인 요인으로는 신재생에너지 전력 시장의 수급 상황 및 신재생에너지 공급인증서(REC, Renewable Energy Certificate) 가격의 변동성, 수소 공급을 위한 NG/LPG 등 연료 가격, 연료전지에 대한 주민수용성 등이 있습니다.

## (5) 경쟁요소

국내 발전용 연료전지 시장은 주로 입찰을 통해 형성되며, 응찰 시 제출하는 정량지표 평가를 통해 낙찰 업체가 선정됩니다. 주요 평가 지표로는 발전 성능(파워, 효율, 가동율 등)과 가격(기기, 설치 및 서비스 가격)이 있으며, 그 외에 공급 실적, 장기 운영검증 여부, 회사의 재무구조 등도 중요하게 고려됩니다.

당사가 제작·공급하는 PAFC 연료전지는 상용화가 검증된 안정된 기술로 높은 전기/열 복

합효율(90%)을 구현하여 국내 발전용 연료전지 시장을 선도하고 있습니다. 특히 발생열을 지역난방, 냉동창고, 온천, 스마트팜 등 열원이 필요한 곳에 활용할 수 있고, NG, LPG, 수소 등 다양한 연료를 활용할 수 있는 제품 Line-up을 보유하고 있어 지역의 연료사용 특성에 맞는 연료전지 공급이 가능합니다. 또한 상대적으로 작동온도가 낮은 저온형 연료전지로 핵심 부품의 장기간(10년) 수명 보증이 가능하고, 재료의 선택이 자유로워 제품의 가격 경쟁력이 높다는 장점이 있습니다.

## (6) 자원조달의 특성

발전용 연료전지의 원천기술 개발 및 최초 상용화는 미국 기업들에 의해 주도되어 초기에는 관련 원재료 업체들이 북미 및 유럽에 편중되어 있었으나, 부품의 안정적인 조달 및 원가 경쟁력 강화를 위하여 부품의 국산화를 지속적으로 추진하고 있습니다.

## (7) 관계 법령 또는 정부의 규제 및 지원 등

연료전지는 신재생에너지법상 신에너지로 분류되어 정부의 신재생에너지 정책과 밀접한 관계를 가지고 있습니다. 정부는 에너지원의 다양화, 에너지의 안정적인 공급 및 환경친화적인 에너지 구조로의 전환 등을 목적으로 신재생에너지 사업을 집중적으로 육성하고 있습니다. 또한 수소경제로의 이행 촉진을 위하여 「수소경제 육성 및 수소 안전관리에 관한 법률」(이하 수소법)이 제정되어 2021년 2월 5일부터 시행되었습니다. 수소법은 수소경제 기본계획 수립, 수소경제위원회 출범 등 수소경제 이행 추진체계 마련, 수소산업 기반 조성을 위한 정책적 지원, 수소안전관리 체계 구축 등을 규정하고 있어 발전용 연료전지 시장의 성장에 긍정적인 영향을 미칠 것으로 예상됩니다. 특히 2022년 12월 청정수소 발전의무화제도(CHPS, Clean Hydrogen Energy Portfolio Standard) 도입을 주요 내용으로 하는 개정 수소법이 시행되었으며, 이에 근거하여 2023년 중 수소발전 입찰시장이 개설될 것으로 예상됩니다. 이처럼 수소법은 발전용 연료전지의 지속적이고 체계적인 보급을 위한 핵심적인 법적 근거로 기능할 것으로 전망됩니다.

## 나. 회사의 현황

### (1) 영업개황 및 사업부문의 구분

#### (가) 영업개황

당사는 발전용 연료전지 시장의 잠재적 기회를 적기에 극대화하고 미래 성장 사업의 원활한 투자 유치를 위하여 (주)두산 연료전지 사업부문을 인적분할하여 2019년 10월 1일 설립되었습니다. 당사는 발전용 연료전지 사업을 단일 사업으로 영위하고 있으며, 주요 사업 내용은 발전용 연료전지 기자재 공급 및 연료전지 발전소에 대한 장기유지보수 서비스 제공 등입니다.

연료전지는 발전 효율이 높고 안정성이 우수하며 분산 발전이 가능한 친환경 발전원으로, 정부는 신재생에너지 보급 및 수소경제 활성화 정책의 일환으로 연료전지 시장 및 산업 인프라 조성을 추진하고 있으며, 당사는 이러한 정책 시장의 성장을 바탕으로 기술 개발과 다양한 사업 모델 확장에 주력하고 있습니다.

#### (나) 공시대상 사업부문의 구분

당사는 발전용 연료전지 사업을 단일 사업으로 영위하고 있습니다.

| 사업부문 | 내용 |
|------|----|
|------|----|

## (2) 시장점유율

공식적으로 발표되는 연료전지 시장점유율 자료는 없으며, 합리적 추정에 어려움이 있어 국내 누적 설치용량 기준으로 작성하였습니다.

(기준일 : 2022년 12월 31일 )

(단위 : MW, %)

| 국내 전체 | 당사 공급 | 점유율 | 비고            |
|-------|-------|-----|---------------|
| 879MW | 533MW | 61% | 국내 누적 설치용량 기준 |

※ 출처 : 전력통계정보시스템

## (3) 시장의 특성

발전용 연료전지는 친환경 고효율 분산전원으로 각국 정부의 에너지 정책을 바탕으로 빠르게 성장하고 있으며, 기술적 진입장벽이 높아 두산퓨얼셀, 미국의 Bloom Energy, Fuelcell Energy 등 상용화된 기술을 보유한 소수 업체를 중심으로 경쟁이 심화되는 양상을 보이고 있습니다.

당사의 주력 시장인 한국은 글로벌 보급량의 약 40%를 점유하며 세계 최대의 연료전지 발전 시장으로 성장하였습니다. 이는 연료전지 산업 육성을 위한 정부의 정책적 지원과 설치면적이 작고 기상조건과 무관하게 안정적인 가동이 가능한 연료전지의 특성에 기인합니다. 또한 한국은 완비된 LNG망을 활용하여 연료전지 발전소에 천연가스 공급이 용이하게 이루어지는 등 연료전지 발전을 위한 제반 여건을 갖추고 있습니다. 향후에도 국내 시장은 발전용 연료전지의 보급 확대와 함께 발전단가 하락을 통한 경제성 확보와 전후방 연계사업의 성장 등 질적인 성장을 지속할 것으로 예상됩니다.

## (4) 신규사업 등의 내용 및 전망

당사는 성장 가속화 및 미래시장 확보를 위하여 LPG 연료 사용 모델, Tri-gen 모델 등 신제품 개발을 추진하였습니다. LPG 연료 사용 모델은 NG와 LPG를 함께 사용할 수 있어 연료 가격과 설치 지역의 연료사용 특성에 따라 효율적인 발전이 가능한 모델로, 개발 및 실증을 완료하고 사업화에 성공하였습니다. Tri-gen 모델은 전기-열-수소 생산이 가능한 모델로 현재 실증을 진행하여 사업화 준비 완료 단계에 있습니다. Tri-gen 모델은 분산전원으로써 전기와 열을 공급하는 동시에 도심 내 수소충전소로 기능할 수 있어 향후 수소경제 이행을 위한 기반 시설로 활용될 것으로 예상됩니다.

또한 당사는 기술 포트폴리오 다각화를 통한 시장지배력의 강화를 위하여 기존의 PAFC(인산형 연료전지) 기술 외에 SOFC(고체산화물 연료전지) 기술의 확보를 추진하고 있습니다. 당사는 기존 제품 대비 운전온도가 낮은 중저온형 SOFC를 개발하여 기대수명을 높이는 등 시장경쟁력을 확보하고자 합니다. 이를 위하여 현재 영국의 연료전지 기술업체인 세레스파워(Ceres Power)와 협력하여 연료전지의 핵심 부품인 셀스택의 양산기술을 개발하고 있습니다. 또한 생산설비는 2023년까지 1,437억원을 투자하여 50MW 규모로 구축할 예정으로, 2024년부터 제품 양산이 시작될 것으로 예상됩니다.

한편, 당사는 향후 수소경제의 급격한 확대에 다양한 사업기회가 발생할 것으로 예상됨에 따라 선박용 연료전지, 모빌리티 파워팩 등 신사업 진출을 추진하고 있습니다. 특히 선박용 연료전지 사업과 관련하여 '22년 7월 Shell 및 한국조선해양(주) 등과 SOFC 선박용 연료전지 실증을 위한 컨소시엄 계약을 체결하였으며, 모빌리티 사업과 관련하여 '22년 4월 Ballard

Power Systems 및 HyAxiom과 모빌리티 수소연료전지 개발 및 상용화를 위한 업무협약 (MOU)을 체결하는 등 관련 시장에 선도적으로 진입하고자 노력하고 있습니다.

(5) 조직도

두산퓨얼셀 조직도(22.12.31 기준)

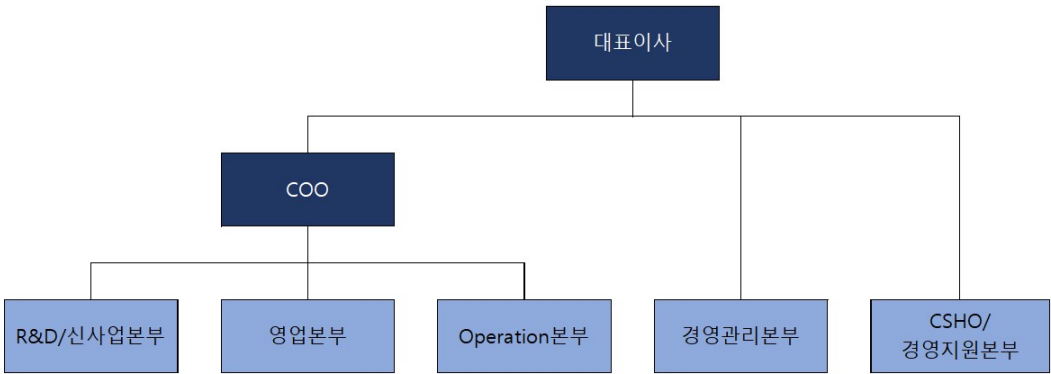

2. 주주총회 목적사항별 기재사항

□ 재무제표의 승인

제1호 의안: 제4기 재무제표(이익잉여금처분계산서(안) 포함) 승인의 건

가. 해당 사업연도의 영업상황의 개요

- 'III. 경영참고사항'의 '1. 사업의 개요' 중 '나. 회사의 현황' 참조

나. 해당 사업연도의 대차대조표(재무상태표) · 손익계산서(포괄손익계산서) · 자본변동표 · 현금흐름표 · 이익잉여금처분계산서(안)

※ 아래의 재무제표는 감사전 재무제표로, 외부감사인의 감사의견을 포함한 최종 재무제표는 전자공시시스템(<https://dart.fss.or.kr>) 및 당사 홈페이지 (<https://www.doosanfuelcell.com>)에 공시 예정인 당사의 감사보고서를 참조하시기 바랍니다.

재 무 상 태 표

제 4(당) 기2022년 12월 31일 현재

제 3(전) 기2021년 12월 31일 현재

두산퓨얼셀 주식회사

(단위 : 원)

| 과목      | 주석 | 제 4(당) 기말 |                 | 제 3(전) 기말 |                 |
|---------|----|-----------|-----------------|-----------|-----------------|
| 자산      |    |           |                 |           |                 |
| I. 유동자산 |    |           | 675,719,160,885 |           | 498,231,730,370 |

|               |              |                 |                   |                 |                 |
|---------------|--------------|-----------------|-------------------|-----------------|-----------------|
| (1) 현금및현금성자산  | 4,5,12       | 31,856,872,344  |                   | 6,013,285,833   |                 |
| (2) 단기투자증권    | 4,6,12       | 18,881,650,916  |                   | 181,016,439,569 |                 |
| (3) 매출채권      | 4,7,12,24,33 | 147,774,248,542 |                   | 29,185,912,353  |                 |
| (4) 기타채권      | 4,7,12,33    | 23,551,749,148  |                   | 38,171,905,737  |                 |
| (5) 재고자산      | 8            | 430,727,924,137 |                   | 209,009,993,078 |                 |
| (6) 기타유동자산    | 10           | 22,926,715,798  |                   | 34,834,193,800  |                 |
| II. 비유동자산     |              |                 | 351,210,555,125   |                 | 200,623,210,181 |
| (1) 장기투자증권    | 4,6,12       | 5,442,498,491   |                   | 4,519,926,900   |                 |
| (2) 관계기업투자    | 11           | 2,476,421,758   |                   | 2,883,127,099   |                 |
| (3) 유형자산      | 13           | 176,284,111,035 |                   | 90,926,060,415  |                 |
| (4) 무형자산      | 14           | 36,009,896,013  |                   | 37,281,515,085  |                 |
| (5) 이연법인세자산   | 29           | 12,431,224,331  |                   | 10,607,628,304  |                 |
| (6) 장기기타채권    | 4,7,12       | 67,216,932,474  |                   | 34,720,010,921  |                 |
| (7) 기타비유동자산   | 10           | 51,349,471,023  |                   | 19,684,941,457  |                 |
| 자산총계          |              |                 | 1,026,929,716,010 |                 | 698,854,940,551 |
| 부채            |              |                 |                   |                 |                 |
| I. 유동부채       |              |                 | 312,667,179,970   |                 | 77,613,228,251  |
| (1) 매입채무      | 4,12,33      | 85,660,315,547  |                   | 16,933,034,281  |                 |
| (2) 기타채무      | 4,12,15,33   | 45,948,287,289  |                   | 12,238,968,436  |                 |
| (3) 미지급법인세    |              | 3,531,047,458   |                   | 6,921,985,368   |                 |
| (4) 기타충당부채    | 19,24        | 17,092,418,960  |                   | 16,065,581,995  |                 |
| (5) 단기차입금     | 4,12,16      | 64,000,000,000  |                   | -               |                 |
| (6) 유동성사채     | 4,12,16      | 77,390,312,476  |                   | -               |                 |
| (7) 유동성리스부채   | 4,12,17      | 2,728,360,686   |                   | 2,871,983,927   |                 |
| (8) 파생상품평가부채  | 9,12         | 499,400,062     |                   | -               |                 |
| (9) 기타유동부채    | 15,24        | 15,817,037,492  |                   | 22,581,674,244  |                 |
| II. 비유동부채     |              |                 | 191,198,110,222   |                 | 103,053,454,812 |
| (1) 사채        | 4,12,16      | 97,215,537,168  |                   | 74,752,054,534  |                 |
| (2) 장기차입금     | 4,12,16      | 30,000,000,000  |                   | -               |                 |
| (3) 리스부채      | 4,12,17      | 6,461,580,199   |                   | 7,063,693,292   |                 |
| (4) 순확정급여부채   | 18           | 341,052,280     |                   | 174,091,908     |                 |
| (5) 장기기타채무    | 4,12,15      | 748,414,810     |                   | 552,506,017     |                 |
| (6) 판매보증충당부채  | 19           | 54,825,147,307  |                   | 19,250,144,885  |                 |
| (7) 기타의충당부채   | 19           | 616,525,255     |                   | -               |                 |
| (8) 기타비유동부채   | 15           | 989,853,203     |                   | 1,260,964,176   |                 |
| 부채총계          |              |                 | 503,865,290,192   |                 | 180,666,683,063 |
| 자본            |              |                 |                   |                 |                 |
| I. 자본금        | 20           | 8,184,422,600   |                   | 8,184,422,600   |                 |
| II. 자본잉여금     | 20           | 477,537,179,520 |                   | 477,564,223,429 |                 |
| III. 기타자본항목   | 21           | (187,769,587)   |                   | (28,074,580)    |                 |
| IV. 기타포괄손익누계액 | 22           | 259,929,162     |                   | 640,537,938     |                 |
| V. 이익잉여금      | 23           | 37,270,664,123  |                   | 31,827,148,101  |                 |
| 자본총계          |              |                 | 523,064,425,818   |                 | 518,188,257,488 |
| 부채와자본총계       |              |                 | 1,026,929,716,010 |                 | 698,854,940,551 |

"별첨 주석은 본 재무제표의 일부입니다."

포 괄 손 익 계 산 서

제 4(당) 기 2022년 01월 01일부터 2022년 12월 31일까지

제 3(전) 기 2021년 01월 01일부터 2021년 12월 31일까지

두산퓨얼셀 주식회사

(단위 : 원)

| 과목                          | 주석    | 제 3(당) 기       |                 | 제 3(전) 기        |                 |
|-----------------------------|-------|----------------|-----------------|-----------------|-----------------|
| I. 매출액                      | 24,33 |                | 312,148,720,814 |                 | 381,412,347,810 |
| II. 매출원가                    | 25,33 |                | 267,469,762,225 |                 | 333,210,773,176 |
| III. 매출총이익                  |       |                | 44,678,958,589  |                 | 48,201,574,634  |
| IV. 판매비와관리비                 | 25,26 |                | 37,457,022,414  |                 | 30,211,393,003  |
| V. 영업이익                     |       |                | 7,221,936,175   |                 | 17,990,181,631  |
| VI. 금융손익                    |       |                | 2,765,415,043   |                 | (64,080,889)    |
| 가. 금융수익                     | 28    | 15,189,878,017 |                 | 17,031,686,077  |                 |
| 나. 금융비용                     | 28    | 12,424,462,974 |                 | 17,095,766,966  |                 |
| VII. 기타손익                   |       |                | (5,304,119,100) |                 | 905,043,073     |
| 가. 기타수익                     | 27,33 | 5,567,243,858  |                 | 4,789,116,036   |                 |
| 나. 기타비용                     | 27,33 | 10,871,362,958 |                 | 3,884,072,963   |                 |
| VIII. 자본법손익                 | 11    |                | (406,705,341)   |                 | (201,612,257)   |
| IX. 법인세비용차감전순이익             |       |                | 4,276,526,777   |                 | 18,629,531,558  |
| X. 법인세비용                    | 29    |                | 412,936,651     |                 | 9,934,369,377   |
| XI. 당기순이익                   |       |                | 3,863,590,126   |                 | 8,695,162,181   |
| XII. 기타포괄손익                 |       |                | 1,199,317,120   |                 | (1,187,499,358) |
| 후속적으로 당기손익으로 재분류되지 않는 포괄손익  |       |                |                 |                 |                 |
| 가. 확정급여제도의 재측정요소            |       | 1,579,925,896  |                 | (1,361,628,612) |                 |
| 나. 재평가잉여금                   |       | 3,429,872      |                 | 174,129,254     |                 |
| 후속적으로 당기손익으로 재분류될 수 있는 포괄손익 |       |                |                 |                 |                 |
| 가. 현금흐름위험회피파생상품평가손실         | 9,12  | (384,038,648)  |                 | -               |                 |
| XIII. 총포괄이익                 |       |                | 5,062,907,246   |                 | 7,507,662,823   |
| XIV. 주당이익                   | 30    |                |                 |                 |                 |
| 보통주 기본주당순이익                 |       |                | 47              |                 | 106             |
| 구형우선주 기본주당순이익               |       |                | 47              |                 | 106             |

"별첨 주석은 본 재무제표의 일부입니다."

자 본 변 동 표

제 4(당) 기 2022년 01월 01일부터 2022년 12월 31일까지

제 3(전) 기 2021년 01월 01일부터 2021년 12월 31일까지

두산퓨얼셀 주식회사

(단위 : 원)

| 과목                     | 자 본 금         | 자본잉여금           | 기타자본항목        | 기타포괄<br>손익누계액 | 이익잉여금           | 총계              |
|------------------------|---------------|-----------------|---------------|---------------|-----------------|-----------------|
| 2021년 01월 01일(전기초)     | 8,184,422,600 | 479,427,794,629 | (28,074,580)  | 466,408,684   | 24,493,614,532  | 512,544,165,865 |
| 총포괄이익:                 |               |                 |               |               |                 |                 |
| 당기순이익                  | -             | -               | -             | -             | 8,695,162,181   | 8,695,162,181   |
| 확정급여제도의 재측정요소          | -             | -               | -             | -             | (1,361,628,612) | (1,361,628,612) |
| 재평가잉여금                 | -             | -               | -             | 174,129,254   | -               | 174,129,254     |
| 자본에 직접 반영된 소유주와의 거래 등: |               |                 |               |               |                 |                 |
| 기타자본변동                 | -             | (1,863,571,200) | -             | -             | -               | (1,863,571,200) |
| 2021년 12월 31일(전기말)     | 8,184,422,600 | 477,564,223,429 | (28,074,580)  | 640,537,938   | 31,827,148,101  | 518,188,257,488 |
| 2022년 01월 01일(당기초)     | 8,184,422,600 | 477,564,223,429 | (28,074,580)  | 640,537,938   | 31,827,148,101  | 518,188,257,488 |
| 총포괄이익:                 |               |                 |               |               |                 |                 |
| 당기순이익                  | -             | -               | -             | -             | 3,863,590,126   | 3,863,590,126   |
| 확정급여제도의 재측정요소          | -             | -               | -             | -             | 1,579,925,896   | 1,579,925,896   |
| 재평가잉여금                 | -             | -               | -             | 3,429,872     | -               | 3,429,872       |
| 현금흐름위험회피파생상품평가손실       | -             | -               | -             | (384,038,648) | -               | (384,038,648)   |
| 자본에 직접 반영된 소유주와의 거래 등: |               |                 |               |               |                 |                 |
| 자기주식의 취득               | -             | -               | (254,075,140) | -             | -               | (254,075,140)   |
| 주식선택권의 부여              | -             | -               | 94,380,133    | -             | -               | 94,380,133      |
| 기타자본잉여금의 변동            | -             | (27,043,909)    | -             | -             | -               | (27,043,909)    |
| 2022년 12월 31일(당기말)     | 8,184,422,600 | 477,537,179,520 | (187,769,587) | 259,929,162   | 37,270,664,123  | 523,064,425,818 |

"별첨 주석은 본 재무제표의 일부입니다."

현금흐름표

제 4(당) 기 2022년 01월 01일부터 2022년 12월 31일까지

제 3(전) 기 2021년 01월 01일부터 2021년 12월 31일까지

두산퓨얼셀 주식회사

(단위 : 원)

| 과목                      | 주석 | 제 4(당) 기          |                   | 제 3(전) 기          |                   |
|-------------------------|----|-------------------|-------------------|-------------------|-------------------|
| I. 영업활동으로 인한 현금흐름       |    |                   | (257,660,943,052) |                   | (140,056,687,402) |
| 1. 영업활동에서 창출된 현금        | 34 | (248,092,996,024) |                   | (125,697,186,497) |                   |
| (1) 당기순이익               |    | 3,863,590,126     |                   | 8,695,162,181     |                   |
| (2) 조정                  |    | 78,686,167,888    |                   | 53,544,474,447    |                   |
| (3) 영업활동으로 인한 자산·부채의 변동 |    | (330,642,754,038) |                   | (187,936,823,125) |                   |
| 2. 이자의 수취               |    | 467,924,886       |                   | 192,926,090       |                   |
| 3. 이자의 지급               |    | (5,648,540,911)   |                   | (5,763,694,040)   |                   |
| 4. 배당금의 수취              |    | 1,678,265,100     |                   | -                 |                   |
| 5. 법인세의 납부              |    | (6,065,596,103)   |                   | (8,788,732,955)   |                   |
| II. 투자활동으로 인한 순현금흐름     |    |                   | 92,678,387,434    |                   | 42,087,084,492    |
| 1. 투자활동으로 인한 현금유입액      |    | 173,083,938,921   |                   | 82,559,446,999    |                   |
| (1) 정부보조금의 수령           |    | 9,820,131,807     |                   | 495,415,745       |                   |
| (2) 단기투자증권의 회수          |    | 161,875,394,988   |                   | 81,982,703,251    |                   |
| (3) 대여금의 회수             |    | 160,798,882       |                   | 80,265,252        |                   |
| (4) 유형자산의 처분            |    | 44,731,550        |                   | 1,062,751         |                   |
| (5) 무형자산의 처분            |    | 1,036,707,104     |                   | -                 |                   |
| (6) 기타투자활동으로 인한 현금 유입   |    | 146,174,590       |                   | -                 |                   |
| 2. 투자활동으로 인한 현금유출액      |    | (80,405,551,487)  |                   | (40,472,362,507)  |                   |
| (1) 장기투자증권의 취득          |    | 1,500,000,000     |                   | -                 |                   |
| (2) 유형자산의 취득            |    | 73,811,029,033    |                   | 34,930,233,428    |                   |
| (3) 무형자산의 취득            |    | 3,374,492,824     |                   | 5,331,008,266     |                   |
| (4) 장기대여금의 증가           |    | 1,608,931,000     |                   | 211,120,813       |                   |
| (5) 기타투자활동으로 인한 현금 유출   |    | 111,098,630       |                   | -                 |                   |
| III. 재무활동으로 인한 순현금흐름    |    |                   | 190,837,381,866   |                   | (28,341,869,428)  |
| 1. 재무활동으로 인한 현금유입액      |    | 193,649,480,000   |                   | 84,709,470,000    |                   |
| (1) 단기차입금의 차입           |    | 64,000,000,000    |                   | 10,000,000,000    |                   |
| (2) 장기차입금의 차입           |    | 30,000,000,000    |                   | -                 |                   |
| (3) 유동성 사채의 발행          |    | 2,492,380,000     |                   | -                 |                   |
| (4) 사채의 발행              |    | 97,157,100,000    |                   | 74,709,470,000    |                   |
| 2. 재무활동으로 인한 현금유출액      |    | (2,812,098,134)   |                   | (113,051,339,428) |                   |
| (1) 단기차입금의 상환           |    | -                 |                   | 10,000,000,000    |                   |
| (2) 리스부채의 상환            |    | 2,558,022,994     |                   | 1,592,802,225     |                   |
| (3) 사채의 상환              |    | -                 |                   | 99,000,000,000    |                   |
| (4) 자기주식의 취득            |    | 254,075,140       |                   | -                 |                   |
| (5) 기타자본거래로 인한 현금유출액    |    | -                 |                   | 2,458,537,203     |                   |
| IV. 현금및현금성자산에 대한 환율변동효과 |    |                   | (11,239,737)      |                   | (40,826,214)      |
| V. 현금및현금성자산의 증감         |    |                   | 25,843,586,511    |                   | (126,352,298,552) |
| VI. 기초 현금및현금성자산         |    |                   | 6,013,285,833     |                   | 132,365,584,385   |
| VII. 기말 현금및현금성자산        |    |                   | 31,856,872,344    |                   | 6,013,285,833     |

"별첨 주석은 본 재무제표의 일부입니다."

이익잉여금처분계산서

|         |                  |         |                  |
|---------|------------------|---------|------------------|
| 제 4(당)기 | 2022년 01월 01일 부터 | 제 3(전)기 | 2021년 01월 01일 부터 |
|         | 2022년 12월 31일 까지 |         | 2021년 12월 31일 까지 |

(단위: 원)

| 구분                | 제 4(당) 기       |                | 제 3(전) 기        |                |
|-------------------|----------------|----------------|-----------------|----------------|
| I. 미처분이익잉여금       |                | 37,270,664,123 |                 | 31,827,148,101 |
| 전기이월미처분이익잉여금      | 31,827,148,101 |                | 24,493,614,532  |                |
| 확정급여제도의 재측정요소     | 1,579,925,896  |                | (1,361,628,612) |                |
| 당기순이익             | 3,863,590,126  |                | 8,695,162,181   |                |
| II. 이익잉여금처분액      |                | -              |                 | -              |
| III. 차기이월미처분이익잉여금 |                | 37,270,664,123 |                 | 31,827,148,101 |

## 주석

제 4(당) 기 2022년 01월 01일부터 2022년 12월 31일까지

제 3(전) 기 2021년 01월 01일부터 2021년 12월 31일까지

두산퓨얼셀 주식회사

### 1. 회사의 개요

두산퓨얼셀 주식회사(이하 "당사")는 연료전지 및 신재생에너지 사업, 설비의 개발, 제조, 판매 및 관련된 기타 설치, 유지보수 서비스 제공 등을 주 사업목적으로 2019년 10월 1일을 분할기일로 하여 (주)두산에서 인적분할되어 신규설립되었으며, 당사의본점 소재지는 전라북도 익산시입니다.

한편, 당사는 2019년 10월 18일에 한국거래소 유가증권시장에 상장되었으며, 유상증자 및 특수관계자간 지분 변동으로 당기말과 전기말 현재 당사의 보통주 기준의 주주 및 지분율 현황은 다음과 같습니다.

| 주주          | 당기말        |         | 전기말        |         |
|-------------|------------|---------|------------|---------|
|             | 소유 보통주식수   | 지분율     | 소유 보통주식수   | 지분율     |
| 두산에너지빌리티(주) | 22,780,229 | 34.78%  | 22,780,229 | 34.78%  |
| 최대주주의 특수관계인 | 2,000,166  | 3.05%   | 2,405,284  | 3.67%   |
| 우리사주조합      | 327,617    | 0.50%   | 488,580    | 0.75%   |
| 자기주식        | 11,047     | 0.02%   | 3,915      | 0.01%   |
| 기타          | 40,374,667 | 61.65%  | 39,815,718 | 60.79%  |
| 합계          | 65,493,726 | 100.00% | 65,493,726 | 100.00% |

한편, 우선주는 두산에너지빌리티(주)(구, 두산중공업(주)) 12.47% 및 최대주주의 특수관계인이 19.52%, 그 외 나머지가 68.01%의 지분을 보유하고 있습니다.

## 2. 재무제표 작성기준 및 유의적 회계정책

### 2.1 재무제표 작성기준

당사의 재무제표는 '주식회사 등의 외부감사에 관한 법률'에 따라 제정된 한국채택국제회계기준에 따라 작성되었습니다.

재무제표 작성에 적용된 중요한 회계정책은 아래 기술되어 있으며, 매 보고기간 말에 재평가 금액이나 공정가치로 측정되는 특정 비유동자산과 금융자산을 제외하고는 역사적 원가주의를 기준으로 작성되었습니다. 역사적 원가는 일반적으로 자산을 취득하기 위하여 지급한 대가의 공정가치로 측정하고 있습니다.

### 2.2 당사가 채택한 제·개정 기준서

#### (1) 당사가 채택한 2022년 1월 1일부터 적용되는 제·개정된 기준서

당사는 2022년 1월 1일 이후 최초로 시작되는 회계연도에 시행되는 기준서와 개정사항을 최초 적용하였습니다. 당사는 공표되었으나 시행되지 않은 기준서, 해석서, 개정사항을 조기적용한 바 없습니다.

- 기업회계기준서 제1037호 '충당부채, 우발부채, 우발자산' 개정 - 손실부담계약의 계약이행 원가

손실부담계약은 계약상 의무의 이행에 필요한 회피 불가능 원가(즉, 당사가 계약을 보유하고 있기 때문에 회피할 수 없는 원가)가 그 계약에서 받을 것으로 예상되는 경제적 효익을 초과하는 계약입니다.

이 개정사항은 계약이 손실부담계약인지를 평가할 때 증분원가(예: 직접 노무원가 및 재료원가)와 계약을 이행하는 데 직접 관련되는 그 밖의 원가의 배분액(예: 계약 이행에 사용하는 유형자산의 감가상각비, 계약 관리·감독 원가)를 모두 포함하여 재화나 용역을 제공하기 위한 계약과 직접 관련된 원가를 포함해야 한다고 명확히 하였습니다. 일반관리원가는 계약에 직접 관련되지 않으며 계약에 따라 거래 상대방에게 명백히 청구할 수 있는 경우가 아니라면 제외합니다.

당사는 보고기간 초에 모든 의무를 이행하지 않은 계약에 이 개정사항을 적용하였습니다.

동 개정사항이 당사의 재무제표에 미치는 중요한 영향은 없습니다.

- 기업회계기준서 제1103호 '사업결합' 개정 - 재무보고를 위한 개념체계 참조

이 개정사항은 국제회계기준위원회(IASB)의 개념체계의 이전 참조를 2018년 3월에 발표된 '재무보고를 위한 개념체계'의 참조로 변경 시, 유의적인 요구사항의 변경이 없도록 하는데 있습니다. 기업회계기준서 제1037호 '충당부채, 우발부채, 우발자산' 또는 기업회계기준해석서 제2121호 '부담금'의 적용 범위에 해당되는 부채와 우발부채에서 Day 2 손익이 발생하지 않도록, 기업회계기준서 제1103호 '사업결합'의 인식원칙에 예외를 추가하였습니다. 이 예외 사항은 취득일에 현재의무가 존재하는지를 판단하기 위하여 개념체계 대신에 기업회계기준서 제1037호 '충당부채, 우발부채, 우발자산' 또는 기업회계기준해석서 제2121호 '부담금'을 적용하도록 합니다.

또한 우발자산이 취득일에 인식될 수 없다는 것을 명확히 하기 위해 기업회계기준서 제1103호 '사업결합'에 새로운 문단을 추가하였습니다.

경과규정에 따라, 당사는 이 개정사항을 전진적으로 적용합니다. 즉, 개정사항을 최초 적용하는 보고기간 시작일 이후에 발생하는 사업결합부터 적용합니다.

당사는 이 개정사항의 적용 범위에 해당하는 우발자산, 부채 및 우발부채가 없으므로 이 개정사항이 당사의 재무제표에 미치는 영향은 없습니다.

- 기업회계기준서 제1016호 '유형자산' 개정 - 의도한 사용전의 매각금액

이 개정사항은 경영진이 의도하는 방식으로 자산을 가동하는 데 필요한 장소와 상태에 이르게 하는 동안 발생하는 재화의 매각금액을 유형자산의 원가에서 차감하지 않도록 합니다. 대신에, 기업은 그러한 재화를 판매하여 얻은 매각금액과 그 재화의 원가는 각각 당기손익으로 인식합니다.

경과규정에 따라 당사는 이 개정사항을 처음 적용할 때 표시되는 가장 이른 기간(최초 적용일)의 시작일 이후에 사용할 수 있는 유형자산에 대해서만 개정 내용을 소급하여 적용합니다.

당사는 최초로 개정사항을 적용할 때 표시되는 가장 이른 기간의 시작일 또는 그 이후에 사용할 수 있게 된 유형자산에서 생산된 재화의 판매가 없으므로 이 개정사항이 당사의 재무제표에 미치는 영향은 없습니다.

- 기업회계기준서 제1101호 '한국채택국제회계기준의 최초채택' - 최초채택기업인 종속기업

이 개정사항은 종속기업이 기업회계기준서 제1101호 한국채택국제회계기준의 최초채택 문단 D16(1)을 적용하기로 선택한 경우 종속기업이 지배기업의 한국채택국제회계기준 전환일에 기초하여 지배기업이 보고한 금액을 사용하여 누적환산차이를 측정할 수 있도록 허용합니다. 이 개정사항은 이 기준서 문단 D16(1)을 적용하기로 선택한 관계기업 또는 공동기업에도 적용됩니다.

당사의 관계기업은 최초채택기업이 아니므로 이 개정사항이 재무제표에 미치는 영향은 없습니다.

- 기업회계기준서 제1109호 '금융상품' - 금융부채 제거 목적의 10% 테스트 관련 수수료  
이 개정사항은 새로운 금융부채나 변경된 금융부채의 조건이 기존의 금융부채의 조건과 실질적으로 다른지를 평가할 때 기업이 포함하는 수수료를 명확히 합니다. 이러한 수수료에는 채권자와 채무자 간에 지급하거나 수취한 수수료와 채권자와 채무자가 서로를 대신하여 지급하거나 수취한 수수료만 포함됩니다. 기업회계기준서 제1039호 '금융상품: 인식과 측정'에 대한 유사한 개정사항은 없습니다.

경과규정에 따라 당사는 최초로 개정사항을 적용한 연차 보고기간 개시일(최초 적용일) 또는 그 이후에 변경되거나 교환되는 금융부채에 해당 개정사항을 적용합니다.

당사의 금융상품에 변경된 사항이 없었기 때문에 이 개정사항이 당사의 재무제표에 미치는 영향은 없습니다.

- 기업회계기준서 제1041호 '농림어업' - 공정가치 측정 시 세금 고려

이 개정사항은 기업회계기준서 제1041호 '농림어업'의 적용 범위에 해당하는 자산의 공정가치를 측정할 때 세금 관련 현금흐름을 포함하지 않는 문단 22의 요구사항을 삭제하였습니다. 당사는 보고기간말 현재 이 기준서의 적용 범위에 해당하는 자산을 보유하고 있지 않으므로, 이 개정사항이 당사의 재무제표에 미치는 영향은 없습니다.

## (2) 제정 · 공표되었으나 아직 시행되지 않은 회계기준

당사의 재무제표 발행승인일 현재 제정 또는 공표되었으나 아직 시행되지 않아 당사가 채택하지 않은 한국채택국제회계기준의 제 · 개정내역은 다음과 같습니다.

- 기업회계기준서 제1117호 '보험계약'

2021년 중, 보험계약의 인식과 측정을 포함하여 보험계약에 대한 완전히 새로운 회계기준인 기업회계기준서 제1117호 '보험계약'이 공표되었으며, 해당 기준서는 보험계약의 인식과 측정을 다룹니다. 이 기준서가 시행되면, 기업회계기준서 제1117호 '보험계약'은 2007년에 공표된 기업회계기준서 제1104호 '보험계약'을 대체합니다. 이 기준서는 보험계약을 발행한 기업의 유형과 관계없이 모든 유형의 보험계약(예: 생명보험, 손해보험, 원수보험계약 및 재보험계약)에 적용되며, 특정 보증과 재량적 참가 특성이 있는 투자계약에도 적용됩니다. 적용범위에서 제외되는 계약은 매우 적을 것입니다. 이 기준서의 전반적인 목적은 보험자에 대하여 더욱 유용하고 일관된 보험계약에 관한 회계모형을 제공하는 것입니다. 대체로 각 국가의 기존 회계정책에 기초하는 기업회계기준서 제1104호의 요구사항과 달리, 이 기준서는 보험계약에 대한 포괄적인 모형을 제시합니다. 이 기준서의 핵심은 일반모형이며, 다음의 사항이 추가됩니다.

- 직접 참가 특성이 있는 계약에 대한 특수한 적용 (변동수수료접근법)
- 주로 보장기간이 단기인 계약에 대한 간편법 (보험료배분접근법)

이 기준서는 2023년 1월 1일 이후 최초로 시작하는 회계연도부터 시행되며 비교 재무제표가 공시가 되어야 합니다. 기업회계기준서 제1109호 '금융상품'과 기업회계기준서 제1115호 '고객과의 계약에서 생기는 수익'을 이 기준서 최초 적용일 이전에 적용한 기업은 이 기준서를 조기에 적용할 수 있습니다. 이 기준서는 연결실체에 적용할 수 없습니다.

- 기업회계기준서 제1001호 '재무제표 표시' 개정 - 부채의 유동·비유동 분류  
기업회계기준서 제1001호 문단 69~76에 대한 개정사항은 부채의 유동·비유동 분류에 대한 다음의 요구사항을 명확히 합니다.

- 결제를 연기할 수 있는 권리의 의미
- 연기할 수 있는 권리가 보고기간종료일 현재 존재해야 함
- 기업이 연기할 수 있는 권리를 행사할 가능성은 유동성 분류에 영향을 미치지 않음
- 전환가능부채의 내재파생상품 자체가 지분상품일 경우에만 부채의 조건이 유동성 분류에 영향을 미치지 않음

이 개정사항은 2023년 1월 1일 이후 최초로 시작되는 회계연도부터 적용하며 소급 적용합니다. 당사는 개정사항이 현행 실무에 미칠 영향과 기존의 대출 약정에 재협상이 필요한지를 평가하고 있습니다.

- 기업회계기준서 제1008호 '회계정책, 회계추정의 변경 및 오류' 개정 - 회계추정치의 정의  
개정 기준서는 회계추정치의 변경, 회계정책의 변경과 회계 오류수정을 명확히 구분하고 있습니다. 또한 개정 기준서는 기업이 회계 추정치를 개발하기 위해 측정기법과투입변수를 사용하는 방법을 명확히 하고 있습니다. 이 개정사항은 2023년 1월 1일 이후 최초로 시작되는 회계연도부터 적용하며 이 시점 이후에 발생하는 회계정책 변경과 회계추정치의 변경에 적용합니다. 조기 적용이 허용됩니다. 이 개정사항은 당사의 재무제표에 중요한 영향을 미치지 않을 것으로 예상됩니다.

- 기업회계기준서 제1001호 '재무제표 표시' 개정 - 회계정책 공시

이 개정사항은 연결기업의 회계정책 공시를 더 효과적으로 할 수 있도록 하는 요구사항과 지침을 제공합니다. 기준서 제1001호는 연결기업의 유의적인 회계정책을 공시하도록 요구합니다. 개정사항은 '유의적인' 회계정책을 '중요한' 회계정책으로 변경하고, 중요한 회계정책 정보에 대한 설명을 추가하였습니다. 연결기업이 회계정책 공시에 대하여 결정할 때, 보다 유용한 회계정책 정보를 제공할 수 있도록 합니다.

기준서 제1001호 '재무제표 표시' 개정은 2023년 1월 1일 이후 최초로 시작되는 회계연도부터 적용하며 조기 적용이 허용됩니다. 당사는 이 개정사항의 요구사항과 일관되는 지를 확인하기 위해 중요한 회계정책 정보 공시를 검토하고 있습니다.

- 기업회계기준서 제1012호 '법인세' 개정 - 단일 거래에서 자산과 부채가 동시에 생기는 경우의 이연법인세

이 개정사항은 기업회계기준서 제1012호에 따른 최초 인식예외의 적용범위를 축소하여 동일한 금액으로 가산할 일시적차이와 차감할 일시적차이가 생기는 거래에 적용하지 않도록 하였습니다.

이 개정사항은 비교 표시되는 가장 이른 기간의 시작일 이후에 이루어진 거래에 적용합니다. 또한 비교 표시되는 가장 이른 기간의 시작일에 리스와 사후처리 및 복구 관련 부채와 관련된 모든 가산할 일시적차이와 차감할 일시적차이에 대하여 이연법인세자산(충분한 과세소득이 있는 경우)과 이연법인세부채를 인식하여야 합니다. 당사는 현재 이 개정사항의 영향을 평가하고 있습니다.

## 2.3 유의적 회계정책

### (1) 관계기업과 공동기업에 대한 투자

관계기업은 지배기업이 유의적인 영향력을 보유하는 기업입니다. 유의적인 영향력은 피투자자의 재무정책과 영업정책에 관한 의사결정에 참여할 수 있는 능력이지만 그러한 정책의 지배력이나 공동지배력은 아닙니다.

당사는 관계기업 및 공동기업 투자에 대하여 지분법을 적용하여 회계처리하고 있습니다. 관계기업 및 공동기업(이하, 관계기업 등) 투자지분은 최초에 취득원가로 인식하고, 취득 후에는 지분법을 사용하여 회계처리하고 있습니다. 당사의 관계기업 등 투자금액은 취득 시 식별된 영업권을 포함하며, 손상차손누계액 차감 후 금액으로 표시합니다.

관계기업 등 투자의 취득 이후 발생하는 관계기업 손익에 대한 당사의 지분에 해당하는 금액은 당기손익으로 인식하고, 관계기업의 잉여금의 변동액 중 당사의 지분에 해당하는 금액은 잉여금에 인식합니다. 취득 후 누적변동액은 투자금액의 장부금액에서 조정합니다. 관계기업의 손실에 대한 당사의 지분이 기타 무담보 채권을 포함한 관계기업 투자금액과 동일하거나 초과하게 되면 당사는 의무가 있거나 관계기업을 대신하여 지불하여야 하는 경우를 제외하고는 더 이상의 손실을 인식하지 않습니다.

당사와 관계기업 등 간의 거래에서 발생한 미실현이익은 당사의 관계기업 등에 대한 지분에 해당하는 부분을 제거하고 있습니다. 미실현손실도 그 거래가 이전된 자산이 손상되었다는 증거를 제시하지 않는 경우 동일하게 제거되고 있습니다.

관계기업 또는 공동기업 등의 회계정책은 당사의 회계정책과의 일관성을 위해 필요한 경우 변경하여 적용하고 있습니다.

당사는 해외 소재 관계기업 등의 외화표시 재무제표를 해외사업장 외화환산을 준용하여 환산한 후 지분법을 적용하고 있습니다. 원화 환산 자산에서 부채를 차감한 금액과 자본금액과의 차이 중 당사의 지분에 상당하는 금액은 지분법자본변동(기타포괄손익누계액)으로 처리하고 있습니다.

## (2) 외화환산

당사는 재무제표에 포함되는 항목들에 대해 영업활동이 이루어지는 주된 경제환경에서의 통화(이하 "기능통화")를 이용하여 측정하고 있습니다. 재무제표는 당사의 기능통화인 대한민국의 통화(KRW)로 표시되고 있습니다. 외화거래는 거래일의 환율 또는 재측정되는 항목인 경우 평가일의 환율을 적용한 기능통화로 환산하고 있으며, 외화거래의 결제나 화폐성 외화자산·부채의 결산기말 환산에서 발생하는 외화환산손익은 당기손익으로 인식하고 있습니다. 다만, 요건을 충족한 현금흐름위험회피금액은 자본항목으로 이연하고 있습니다.

## (3) 현금및현금성자산

당사는 취득일로부터 만기일이 3개월 이내인 투자자산을 현금및현금성자산으로 분류하고 있습니다. 지분상품은 현금성자산에서 제외되나, 상환일이 정해져 있고 취득일로부터 상환일까지의 기간이 단기인 우선주와 같이 실질적으로 현금성자산인 경우에는 현금성자산에 포함됩니다.

## (4) 금융상품

금융상품은 거래당사자 어느 한쪽에게는 금융자산이 생기게 하고 거래상대방에게 금융부채나 지분상품이 생기게 하는 모든 계약입니다.

### 1) 금융자산

#### [최초 인식과 측정]

금융자산은 최초 인식 시점에 후속적으로 상각후원가로 측정되는 금융자산, 기타포괄손익-공정가치 측정 금융자산, 그리고 당기손익-공정가치 측정 금융자산으로 분류됩니다.

최초 인식 시점에 금융자산의 분류는 금융자산의 계약상 현금흐름 특성과 금융자산을 관리하기 위한 당사의 사업모형에 따라 달라집니다.

금융자산을 상각후원가 또는 기타포괄손익-공정가치로 측정하기 위해서는 현금흐름이 원리금만으로 구성(SPPI)되어야 합니다. 이 평가는 SPPI 테스트라고 하며, 개별 상품 수준에서 수행됩니다.

금융자산의 관리를 위한 당사의 사업모형은 현금흐름을 발생시키기 위해 금융자산을 관리하는 방법과 관련됩니다. 사업모형은 현금흐름의 원천이 금융자산의 계약상 현금흐름의 수취인지, 매도인지 또는 둘 다 인지를 결정합니다.

시장의 합의나 규제에 의해 설정된 기간 프레임 내에서 금융자산을 이전하는 것이 요구되는 금융자산의 매입 또는 매도(정형화된 거래)는 거래일에 인식됩니다. 즉,당사가 금융자산을 매입하거나 매도하기로 약정한 날을 의미합니다.

#### [후속 측정]

후속 측정을 위해 금융자산은 아래 네 가지의 범주로 분류됩니다.

- 상각후원가 측정 금융자산 (채무상품)
- 누적 손익을 당기손익으로 재순환하는 기타포괄손익-공정가치 측정 금융자산 (채무상품)
- 제거시 누적 손익을 당기손익으로 재순환하지 않는 기타포괄손익-공정가치 측정 금융자산 (지분상품)
- 당기손익-공정가치 측정 금융자산

#### ① 상각후원가 측정 금융자산 (채무상품)

당사는 아래 조건을 모두 만족하는 경우에 금융자산을 상각후원가로 측정합니다.

- 계약상 현금흐름을 수취하기 위해 보유하는 것이 목적인 사업모형 하에서 금융자산을 보유하고,
- 금융자산의 계약 조건에 따라 특정일에 원금과 원금잔액에 대한 이자 지급만으로 구성되어 있는 현금흐름이 발생

상각후원가 측정 금융자산은 후속적으로 유효이자율(EIR)법을 사용하여 측정되며, 손상을 인식합니다. 자산의 제거, 변경 또는 손상에서 발생하는 이익과 손실은 당기손익으로 인식됩니다.

## ② 기타포괄손익-공정가치 측정 금융자산 (채무상품)

당사는 아래의 조건을 모두 충족하는 채무상품을 기타포괄손익-공정가치 금융자산으로 측정합니다.

- 계약상 현금흐름의 수취와 금융자산의 매도 둘 다를 통해 목적을 이루는 사업모형 하에 금융자산을 보유하고,
- 금융자산의 계약 조건에 따라 특정일에 원리금 지급만으로 구성되어 있는 현금흐름이 발생

기타포괄손익-공정가치 측정 채무상품에서, 이자수익, 외화환산손익, 그리고 손상 또는 환입은 상각후원가 측정 금융자산과 동일한 방법으로 계산되어 당기손익으로 인식됩니다. 나머지 공정가치 변동부분은 기타포괄손익으로 인식됩니다. 금융자산의 제거 시, 기타포괄손익으로 인식한 공정가치 누적 변동분은 당기손익으로 재순환됩니다.

## ③ 기타포괄손익-공정가치 측정 금융자산 (지분상품)

최초 인식 시점에, 당사는 기업회계기준서 제1032호 '금융상품 표시'에서의 지분의 정의를 충족하고 투자 목적으로 보유하고 있지 않은 지분상품을 기타포괄손익-공정가치로 측정하도록 하는 취소 불가능한 선택을 할 수 있습니다.

이러한 금융자산에서 발생하는 손익은 당기손익으로 재순환되지 않습니다. 배당은 당사가 배당을 받을 권리가 확정되었을 때 손익계산서 상 기타수익으로 인식되나, 금융자산의 원가 중 일부를 회수하여 이익을 얻는 경우에는 포괄손익계산서 상 기타포괄손익으로 처리됩니다. 기타포괄손익-공정가치 측정 지분상품은 손상을 인식하지 않습니다.

당사는 비상장지분상품에 대해서도 취소불가능한 선택을 할 수 있습니다.

#### ④ 당기손익-공정가치 측정 금융자산

당기손익-공정가치 측정 금융자산은 단기매매항목, 최초 인식 시에 당기손익-공정가치로 측정하도록 지정된 금융자산 또는 공정가치로 측정하도록 요구되는 금융자산을 포함합니다. 단기간 내에 매도하거나 재구매할 목적으로 취득한 금융자산은 단기매매항목으로 분류됩니다. 분리된 내재파생상품을 포함한 파생상품은 효과적인 위험회피수단으로 지정되지 않았다면 단기매매항목으로 분류됩니다. 현금흐름이 원리금 지급만으로 구성되지 않은 금융자산은 사업모형에 관계없이 당기손익-공정가치 측정 금융자산으로 분류 및 측정됩니다. 상기 문단에서 서술된 것과 같이 채무상품이 상각후원가 또는 기타포괄손익-공정가치 측정 금융자산으로 분류됨에도 불구하고 회계 불일치를 제거하거나 유의적으로 감소시킬 수 있다면 채무상품을 당기손익-공정가치로 측정하도록 지정할 수 있습니다.

당기손익-공정가치 측정 금융자산은 재무상태표에 공정가치로 표시되며, 공정가치의 순변동은 손익계산서에서 당기손익으로 인식됩니다.

이 범주는 파생상품과 공정가치의 변동을 기타포괄손익으로 처리하는 취소불가능한 선택을 하지 않은 상장 지분상품을 포함합니다. 상장 지분상품에 대한 배당은 권리가확정된 시점에 당기손익으로 인식합니다.

복합계약에 내재된 파생상품은 경제적인 특성과 위험이 주계약에 밀접하게 관련되지 않고, 내재파생상품과 동일한 조건인 별도의 상품이 파생상품의 정의를 충족하며, 복합계약이 당기손익-공정가치로 측정되지 않는다면 주계약으로부터 분리하여 별도의 파생상품으로 회계 처리합니다. 내재파생상품은 공정가치로 측정하고 공정가치의 변동을 당기손익으로 인식합니다. 현금흐름을 유의적으로 변경시키는 계약 조건의 변경이 있거나 당기손익-공정가치 측정 범주에 해당하지 않게 되는 경우에만 재평가가 발생합니다.

주계약이 금융자산인 복합계약에서 내재파생상품은 분리하여 회계처리하지 않습니다. 주계약인 금융자산과 내재파생상품은 상품 전체를 당기손익-공정가치 측정 금융자산으로 분류합니다.

#### [제거]

금융자산 (또는, 금융자산의 일부 또는 비슷한 금융자산의 집합의 일부)는 다음과 같은 상황에서 우선적으로 제거됩니다.

- 금융자산의 현금흐름을 수취할 권리가 소멸되거나
  - 당사가 금융자산의 현금흐름을 수취할 권리를 양도하거나 양도(pass-through) 계약에 따라 수취한 현금흐름 전체를 중요한 지체 없이 제3자에게 지급할 의무가 있다. 이 경우에 당사는 금융자산의 보유에 따른 위험과 보상의 대부분을 이전하거나 금융자산의 보유에 따른 위험과 보상의 대부분을 이전하지도 보유하지도 않으나 자산에 대한 통제를 이전
- 당사가 금융자산의 현금흐름을 수취할 권리를 이전하거나 양도(pass-through) 계약을 체결할 때, 자산을 소유함에 따른 위험과 보상을 유지하는지를 평가합니다. 당사가 금융자산의 위험과 보상의 대부분을 보유하지도 이전하지도 않았다면, 해당 금융자산에 지속적으로 관여하는 정도까지 그 금융자산을 계속 인식합니다. 이 경우에, 당사는 관련된 부채를 인식합니다. 양도된 자산과 관련된 부채는 당사가 보유한 권리와 의무를 반영하여 측정합니다.

보증을 제공하는 형태인 지속적 관여는, 양도된 자산의 장부금액과 수취한 대가 중 상환을 요구받을 수 있는 최대 금액 중 낮은 금액으로 측정됩니다.

#### [금융자산의 손상]

당사는 당기손익-공정가치 항목을 제외한 모든 채무상품에 대하여 기대신용손실(ECL)에 대한 충당금을 인식합니다. 기대신용손실은 계약상 수취하기로 한 현금흐름과 당사가 수취할 것으로 예상하는 모든 현금흐름의 차이를 최초의 유효이자율로 할인하여 추정합니다. 예상되는 현금흐름은 보유한 담보를 처분하거나 계약의 필수 조건인 그 밖의 신용 보강으로부터 발생하는 현금흐름을 포함합니다.

기대신용손실은 두 개의 stage로 인식합니다. 최초 인식 이후 신용위험의 유의적인 증가가 없는 신용 익스포저에 대하여, 기대신용손실은 향후 12개월 내에 발생할 가능성이 있는 채무불이행 사건으로부터 발생하는 신용손실(12개월 기대신용손실)을 반영합니다. 최초 인식 이후 신용위험의 유의적인 증가가 있는 신용 익스포저에 대하여, 손실충당금은 채무불이행 사건이 발생하는 시기와 무관하게 익스포저의 남은 존속기간에 대한 기대신용손실(전체기간 기대신용손실)을 측정하도록 요구됩니다.

매출채권과 계약자산에 대하여, 당사는 기대신용손실 계산에 간편법을 적용할 수 있습니다. 따라서, 당사는 신용위험의 변동을 추적하지 않는 대신에, 각 결산일에 전체기간 기대신용손실에 해당하는 금액으로 손실충당금을 인식합니다. 당사는 특정채무자에 대한 미래전망정보와 경제적 환경을 반영하여 조정된 과거 신용손실 경험에 근거하여 충당금 설정률표를 설정합니다.

## 2) 금융부채

#### [최초 인식과 측정]

금융부채는 최초 인식 시점에 당기손익-공정가치 측정 금융부채, 상각후원가로 측정하는 금융부채 또는 효과적인 위험회피 수단으로 지정된 파생상품 등으로 적절하게 분류됩니다.

모든 금융부채는 최초에 공정가치로 인식되고, 대여금, 차입금 및 미지급금 등의 경우에는 직접 관련된 거래원가를 차감합니다.

#### [후속 측정]

금융부채의 측정은 아래에서 언급된 분류에 따릅니다.

##### ① 당기손익-공정가치 측정 금융부채

당기손익-공정가치 측정 금융부채는 단기매매금융부채와 최초 인식 시점에 당기손익-공정가치로 측정하도록 지정된 금융부채를 포함합니다.

금융부채가 단기간 내에 재매입할 목적으로 발생한 경우에는 단기매매항목으로 분류됩니다. 이 범주는 또한 기업회계기준서 제1109호에서 정의된 위험회피관계에 있는 위험회피수단으로 지정되지 않은 파생상품을 포함합니다. 또한 분리된 내재파생상품은 위험회피에 효과적인 수단으로 지정되지 않았다면 단기매매항목으로 분류됩니다.

단기매매항목인 금융부채에서 발생하는 손익은 당기손익으로 인식됩니다.

당기손익-공정가치 항목으로 지정된 금융부채는 기업회계기준서 제1109호의 기준을 충족하는 경우에 최초 인식 시점에만 지정됩니다.

## ② 상각후원가로 측정하는 금융부채

최초 인식 이후에, 이자부 대여금과 차입금은 후속적으로 유효이자율법을 사용하여 상각후원가로 측정됩니다. 부채가 제거되거나 유효이자율 상각 절차에 따라 발생하는 손익은 당기손익으로 인식됩니다.

상각후원가는 유효이자율의 필수적인 부분인 수수료나 원가에 대한 할인이나 할증액을 고려하여 계산됩니다.

이 범주는 일반적으로 이자부 대여나 차입에 적용합니다.

## [제거]

금융부채는 지급 의무의 이행, 취소, 또는 만료된 경우에 제거됩니다. 기존 금융부채가 대여자는 동일하지만 조건이 실질적으로 다른 금융부채에 의해 교환되거나, 기존 부채의 조건이 실질적으로 변경된 경우에, 이러한 교환이나 변경은 최초의 부채를 제거하고 새로운 부채를 인식하게 합니다. 각 장부금액의 차이는 당기손익으로 인식합니다.

## 3) 금융상품의 상계

금융자산과 금융부채는 인식한 자산과 부채에 대해 법적으로 집행 가능한 상계 권리를 현재 가지고 있거나, 차액으로 결제하거나 자산을 실현하는 동시에 부채를 결제할의도가 있는 경우에 재무상태표에서 상계하여 순액으로 표시됩니다.

#### 4) 금융보증부채

금융보증계약은 채무상품의 최초 계약조건이나 변경된 계약조건에 따라 지급기일에 특정 채무자가 지급하지 못하여 보유자가 입은 손실을 보상하기 위해 발행자가 특정금액을 지급하여야 하는 계약입니다.

금융보증부채는 공정가치로 최초 측정하며 당기손익-공정가치 측정 금융부채로 지정하지 않았거나, 또는 금융자산의 양도가 제거 조건을 충족하지 못하거나 지속적 관여 접근법이 적용되는 경우가 아니라면 다음 중 큰 금액으로 후속측정하여야 합니다.

(가) 기업회계기준서 제1109호 제5.5절에 따라 산정한 손실충당금

(나) 최초인식금액에서 기업회계기준서 제1115호에 따라 인식한 이익누계액을 차감한 금액

#### (5) 지분상품

지분상품은 기업의 자산에서 모든 부채를 차감한 후의 잔여지분을 나타내는 모든 계약입니다. 당사가 발행한 지분상품은 발행금액에서 직접발행원가를 차감한 순액으로인식하고 있습니다.

자가지분상품을 재취득하는 경우, 이러한 지분상품은 자본에서 직접 차감하고 있습니다. 자가지분상품을 매입 또는 매도하거나 발행 또는 소각하는 경우의 손익은 당기손익으로 인식하지 않습니다.

#### (6) 파생금융상품과 위험회피회계

당사는 외화위험 등을 회피하기 위하여 통화선도계약 등 다수의 파생금융상품을 이용합니다. 이러한 파생금융상품은 파생계약이 체결된 시점인 최초 인식일에 공정가치로 인식되고 후속적으로 공정가치로 재측정됩니다. 파생상품은 공정가치가 0보다 클 때 금융자산으로 인식되며, 공정가치가 0보다 작을 때는 금융부채로 인식됩니다.

위험회피회계의 목적에 따라 위험회피는 다음과 같이 분류됩니다.

- 인식한 자산이나 부채 또는 미인식된 확정계약의 공정가치 변동에 대한 위험을 회피하는 공정가치위험회피
- 인식된 자산이나 부채에 대한 특정위험에 기인하는 현금흐름의 변동, 발생가능성이 매우 높은 예상거래의 현금흐름 변동 또는 미인식된 확정계약의 외화위험에 대한 위험을 회피하는 현금흐름위험회피

- 해외사업장순투자의 위험회피

위험회피관계의 개시 시점에 당사는 위험회피회계를 적용하고자 하는 위험회피 관계와 위험관리목적 및 위험회피전략을 공식적으로 지정하고 문서화합니다.

문서화는 위험회피수단, 위험회피대상항목, 회피대상위험의 특성 및 위험회피관계가 위험회피효과에 대한 규정을 충족하는지를 평가하는 방법(위험회피에 비효과적인 부분의 원인 분석과 위험회피비율을 결정하는 방법을 포함)을 포함합니다. 위험회피관계는 다음의 위험회피효과에 대한 규정을 모두 충족합니다.

- 위험회피대상항목과 위험회피수단 사이에 '경제적 관계'가 있음
  - 신용위험의 효과가 위험회피대상항목과 위험회피수단의 경제적 관계에서 생긴 '가치 변동의 대부분'을 차지하지 않음
  - 위험회피관계의 위험회피비율은 기업이 실제로 위험을 회피하는 위험회피대상 항목의 수량과 위험회피대상항목의 수량의 위험을 회피하기 위해 당사가 실제로 사용하는 위험회피수단의 수량의 비율과 같음
- 위험회피회계의 기준을 모두 충족하는 위험회피는 다음과 같이 회계처리됩니다.

#### - 공정가치위험회피

위험회피수단의 공정가치 변동은 당기손익(또는 공정가치의 변동을 기타포괄손익에 표시하기로 선택한 지분상품의 위험회피수단의 손익은 기타포괄손익)으로 인식합니다. 회피대상위험에 기인한 위험회피대상항목의 공정가치변동은 위험회피대상항목의 장부금액에 포함되며 당기손익으로 인식합니다.

상각후원가로 측정하는 항목에 대한 공정가치위험회피에서 장부금액 조정액은 위험회피가 존속하는 기간에 걸쳐 유효이자율법을 적용하여 상각됩니다. 유효이자율 상각은 조정액이 생긴 직후에 시작할 수 있으며, 늦어도 위험회피 손익에 대한 위험회피대상항목의 조정을 중단하기 전에는 시작해야 합니다.

위험회피대상항목이 제거된 경우에 상각되지 않은 공정가치는 즉시 제거하고 당기손익으로 인식합니다.

미인식된 확정계약이 위험회피대상항목으로 지정되었다면, 회피대상 위험에 기인한 확정계약의 공정가치 누적 변동분을 자산이나 부채로 인식하고, 이에 상응하는 손익은 당기손익으로 인식합니다.

#### - 현금흐름위험회피

위험회피수단에서 발생한 손익의 효과적인 부분은 현금흐름위험회피적립금 범위 내에서 기타포괄손익으로 인식하며, 비효과적인 부분은 즉시 당기손익으로 인식합니다. 현금흐름위험회피적립금은 위험회피수단의 손익 누계액과 위험회피대상항목의 공정가치 변동 누계액 중 적은 금액으로 조정합니다.

당사는 미래의 예상거래나 확정계약의 외화위험 익스포저에 대한 통화선도계약과 상품 가격의 변동성에 대한 상품선도계약 등을 통해 위험을 회피할 수 있습니다. 이러한 선도계약과 관련된 비효과적인 부분은 금융수익 또는 금융비용으로 인식됩니다.

기타포괄손익에 누적된 금액(현금흐름위험회피적립금)은 위험회피거래의 특성에 따라 회계처리됩니다. 위험회피대상 거래가 후속적으로 비금융항목을 인식하게 된다면, 현금흐름위험회피적립금은 제거되고 관련된 자산이나 부채의 최초 인식 금액에 포함합니다. 이것은 재분류조정이 아니며, 기타포괄손익에 영향을 미치지 않습니다. 이것은 비금융자산 또는 비금융부채에 대한 위험회피대상 거래가 후속적으로 공정가치위험회피 회계를 적용하는 확정계약이 되는 경우에도 적용됩니다.

현금흐름위험회피에서 현금흐름위험회피적립금은 위험회피대상 현금흐름이 당기손익에 영향을 미치는 기간에 당기손익으로 재분류조정됩니다.

만약 현금흐름위험회피회계가 중단된 경우에, 위험회피대상 예상현금흐름이 여전히 발생할 것으로 예상된다면 현금흐름위험회피적립금은 기타포괄손익에 남겨 둡니다. 그렇지 않다면, 현금흐름위험회피적립금은 재분류조정으로 즉시 당기손익으로 처리됩니다. 중단 이후에 위험회피대상 예상현금흐름이 발생한다면 현금흐름위험회피적립금은 위에서 설명된 것과 같이 기초 거래의 특성에 따라 회계처리되어야 합니다.

- 해외사업장순투자의위험회피

해외사업장순투자의 위험회피는 순투자의 일부분으로 회계처리되는 화폐성항목에 대한 위험회피를 포함하며, 현금흐름위험회피와 유사한 방법으로 회계처리됩니다. 위험회피수단에 서 발생하는 손익 중 위험회피에 효과적인 부분은 기타포괄손익으로 인식되며, 비효과적인 부분은 당기손익으로 인식됩니다. 해외사업장의 제거 시, 자본으로 인식된 누적 손익은 당기 손익으로 이전됩니다.

(7) 매출채권

매출채권은 정상적인 영업과정에서 판매된 재고자산 및 제공된 용역과 관련하여 고객으로부터 수취할 금액입니다. 매출채권의 회수가 정상영업기간 이내로 예상되는 경우 유동자산으로 분류하고 그렇지 아니한 경우 비유동자산으로 분류합니다. 당사는 최초 인식시점에 매출채권이 기업회계기준서 제1115호에 따른 유의적인 금융요소를 포함하지 않는 경우를 제외하고는 공정가치로 인식하며 개별분석과 과거의 신용손실 경험에 의해 추산한 대손충당금을 직접 차감한 금액으로 표시하고 있습니다.

(8) 재고자산

재고자산은 원가와 순실현가능가치 중 작은 금액으로 표시하고 있습니다. 재고자산의 원가는 고정 및 변동제조간접비를 포함하며, 재고자산 분류별로 가장 적합한 방법으로 배분하고 있습니다. 당사는 재고자산 중 미착품 및 제품의 경우 개별법을 적용하고 그 외 재고자산은 이동평균법에 의해 산정된 취득원가를 재무상태표가액으로 하고 있으며, 연중 계속기록법에 의하여 수량 및 금액을 계산하고 매 기말 실지재고조사를 실시하여 그 기록을 조정하고 있습니다.

당사는 정기적으로 불용, 시장가치 하락 및 진부화 등에 따라 재고자산 순실현가능가치(제품, 상품 및 반제품은 순실현가능가치, 원재료 등은 현행대체원가)의 중요한 변동을 발생시킬 가능성을 검토하여 재고자산평가충당금으로 계상하고 있습니다. 당사는 정상적인 재고자산 평가손실 및 감모손실은 매출원가에 가산하고, 비정상적인 평가손실은 기타영업외비용으로 회계처리합니다. 평가손실을 초래했던 상황이 해소되어 새로운 시가가 장부가액보다 상승한 경우에는 최초의 장부가액을 초과하지 않는 범위 내에서 평가손실을 환입하고, 이를 매출원가에서 차감합니다.

## (9) 유형자산

유형자산은 최초에 원가로 측정하여 인식하고 있으며, 최초 인식 후에는 재평가모형을 적용하는 토지를 제외하고는 원가에서 감가상각누계액과 손상차손누계액을 차감한 금액을 장부금액으로 하고 있습니다. 유형자산을 구성하는 일부 요소의 내용연수가 자산 전체의 내용연수와 다른 경우에는 별개의 자산으로 회계처리하고 있습니다. 자산의 원가는 자산의 취득에 직접적으로 관련된 지출로서 자산을 해체, 제거하거나 부지를 복구하는데 소요될 것으로 추정되는 원가가 포함됩니다.

유형자산의 일부를 대체할 때 발생하는 원가는 해당 자산으로부터 발생하는 미래 경제적 효익이 당사에 유입될 가능성이 높으며 그 원가를 신뢰성 있게 측정할 수 있는 경우에 자산의 장부금액에 포함하거나 적절한 경우 별도의 자산으로 인식하고 있습니다. 이 때 대체된 부분의 장부금액은 제거하고 있습니다. 그 외의 일상적인 수선·유지와 관련하여 발생하는 원가는 발생시점에 당기손익으로 인식하고 있습니다.

유형자산에 대한 감가상각은 자산별 취득원가에서 잔존가치를 차감한 금액에 대하여 아래에 제시된 경제적 내용연수에 따라 정액법에 의해 계상하고 있습니다.

| 구 분   | 추정내용연수 |
|-------|--------|
| 건물    | 20~40  |
| 건축물   | 10     |
| 기계장치  | 10     |
| 차량운반구 | 5      |
| 공기구   | 5      |
| 비품    | 3~5    |

유형자산을 구성하는 일부의 원가가 당해 유형자산의 전체원가와 비교하여 유의적이라면, 해당 유형자산을 감가상각할 때 그 부분은 별도로 구분하여 감가상각하고 있습니다.

매 회계연도말에 자산의 잔존가치와 내용연수 및 감가상각방법을 재검토하고 재검토결과 추정치가 종전 추정치와 다르다면 그 차이는 회계추정의 변경으로 처리하고 있습니다.

자산의 장부금액이 추정 회수가능액을 상회하는 경우 자산의 장부금액을 회수가능액으로 조정하고, 그 차액을 손상차손으로 회계처리하고 있으며, 차기 이후 손상된 자산의 회수가능액이 장부가액을 초과하는 경우 손상 전 장부가액의 감가상각 후 잔액을 한도로 하여 그 초과액을 손상차손환입으로 회계처리하고 있습니다. 유형자산의 제거로 인하여 발생하는 손익은 순매각금액과 장부금액의 차이로 결정되고 제거할 때 기타영업외손익으로 인식합니다.

자산의 장부금액이 재평가로 인하여 증가된 경우에 그 증가액은 기타포괄손익의 재평가잉여금으로 인식하고 있습니다. 그러나 동일한 자산에 대하여 이전에 당기손익으로 인식한 재평가감소액이 있다면 그 금액을 한도로 재평가증가액만큼 당기손익으로 인식합니다. 재평가손실은 당기손익으로 인식합니다. 그러나 동일한 자산에 대한 재평가잉여금의 잔액이 있다면 그 금액을 한도로 재평가감소액을 기타포괄손익으로 인식합니다.

#### (10) 무형자산

무형자산은 최초 인식할 때 원가로 측정하며, 최초 인식 후에 원가에서 상각누계액과손상차손누계액을 차감한 금액을 장부금액으로 인식하고 있습니다. 후속지출은 관련되는 특정자산에 속하는 미래의 경제적 효익이 증가하는 경우에만 자본화합니다.

영업권 및 내용연수가 비한정인 무형자산을 제외한 기타 무형자산의 상각비는 사용 가능한 시점부터 취득원가에서 잔존가치를 차감한 금액에 대해 아래에 제시된 경제적 내용연수에 따라 정액법에 의해 계상하고 있습니다.

| 구 분     | 추정내용연수 |
|---------|--------|
| 개발비     | 5년     |
| 기타의무형자산 | 4~5년   |

개발활동과 관련된 지출은 해당 개발계획의 결과가 새로운 제품의 개발이나 실질적 기능 향상을 위한 것이며 당사가 그 개발계획의 기술적, 상업적 달성가능성이 높고 소요되는 자원을 신뢰성 있게 측정가능한 경우에만 자본화됩니다. 자본화된 개발관련지출에는 재료비, 직접노무비와 관련 제조간접비 발생액을 합리적으로 배분한 금액을 포함하고 있습니다. 자본화된 개발관련 지출은 상각누계액과 손상차손누계액을차감하여 계상하고 있습니다. 개발비는 추정내용연수동안 정액법으로 상각되며 그 상각액을 제조원가 또는 판매비와관리비의 무형자산상각비로 처리하고 있습니다. 이러한 요건을 만족하지 못하는 개발 관련 지출은 발생시 비용으로 인식하고 있습니다.

내용연수가 유한한 무형자산의 상각기간과 상각방법은 매 회계연도말에 재검토하고, 내용연수가 비한정인 무형자산에 대해서는 그 자산의 내용연수가 비한정이라는 평가가 계속하여 정당한지를 매 회계기간말에 재검토하며, 이를 변경하는 것이 적절하다고 판단되는 경우 회계추정의 변경으로 처리하고 있습니다.

다만, 일부 무형자산에 대해서는 이를 이용할 수 있을 것으로 기대되는 기간에 대하여 예측 가능한 제한이 없으므로 당해 무형자산의 내용연수가 비한정인 것으로 보아 상각하지 않고, 매년 손상검사를 통해 손상차손을 인식합니다.

#### (11) 비금융자산의 손상

영업권과 같은 비한정내용연수를 가진 자산은 상각하지 않고 매년 손상검사를 실시하고 있습니다. 상각하는 자산의 경우는 장부금액이 회수가능하지 않을 수도 있음을 나타내는 환경의 변화나 사건이 있을 때마다 손상검사를 수행하고 있습니다. 손상차손은 회수가능액을 초과하는 장부금액만큼 인식하고 있습니다. 회수가능액은 순공정가치와 사용가치 중 큰 금액으로 결정하고 있습니다. 손상을 측정하기 위한 목적으로 자산은 별도로 식별 가능한 현금흐름을 창출하는 가장 하위 수준의 집단(현금창출단위)으로 그룹화하고 있습니다. 손상차손을 인식한 경우, 영업권 이외의 비금융자산은 매 보고기간말에 손상차손의 환입가능성을 검토하고 있습니다.

#### (12) 정부보조금

당사는 정부보조금에 부수되는 조건의 준수와 보조금 수취에 대한 합리적인 확신이 있을 경우에만 정부보조금을 인식하고 있습니다.

시장이자율보다 낮은 이자율인 정부대여금의 효익은 정부보조금으로 처리하고 있으며, 해당 정부보조금은 시장이자율에 기초하여 산정된 정부대여금 공정가치와 수취한 대가의 차이로 측정하고 있습니다.

자산관련 정부보조금은 자산의 장부금액을 결정할 때 차감하여 재무상태표에 표시하고 있습니다. 해당 정부보조금은 관련자산의 내용연수에 걸쳐 감가상각비를 감소시키는 방식으로 당기손익으로 인식하고 있습니다.

수익관련 정부보조금은 보상하도록 의도된 비용에 대응시키기 위해 체계적인 기준에 따라 해당 기간에 걸쳐 수익으로 인식하며, 이미 발생한 비용이나 손실에 대한 보전 또는 향후 관련 원가의 발생 없이 제공되는 즉각적인 금융지원으로 수취하는 정부보조금은 수취할 권리가 발생하는 기간에 당기손익으로 인식하고 있습니다.

### (13) 퇴직급여비용

당사는 확정급여형 퇴직급여제도를 운영하고 있으며, 확정급여채무는 독립된 보험계리법인에 의해 예측단위적립방식을 이용하여 매 보고기간 말에 보험수리적 평가를 수행하여 계산하고 있습니다. 보험수리적손익과 사외적립자산의 수익(순확정급여부채(자산)의 순이자에 포함된 금액 제외) 및 자산인식상한효과의 변동으로 구성된 순확정급여부채의 재측정요소는 재측정요소가 발생한 기간에 기타포괄손익으로 인식하고, 재무상태표에서 즉시 반영하고 있습니다. 포괄손익계산서에 인식한 재측정요소는 이익잉여금으로 즉시 인식하며 후속기간에 당기손익으로 재분류되지 아니합니다. 과거근무원가는 제도의 개정이 발생한 기간에 인식하고, 순이자(손)는 기초시점에 순확정급여부채에 대한 할인율을 적용하여 산출하고 있습니다.

확정급여원가의 구성요소는 근무원가(당기근무원가와 과거근무원가 및 정산으로 인한 손익)와 순이자비용(수익) 및 재측정요소로 구성되어 있습니다.

당사는 근무원가와 순이자비용(수익)은 당기손익으로 인식하고 있으며, 재측정요소는 기타포괄손익에 인식하고 있습니다. 제도의 축소로 인한 손익은 과거근무원가로 처리하고 있습니다.

재무제표상 확정급여채무는 확정급여제도의 실제 과소적립액과 초과적립액을 표시하고 있습니다. 이러한 계산으로 산출된 초과적립액은 제도로부터 환급받거나 제도에 대한 미래 기여금이 절감되는 방식으로 이용가능한 경제적효익의 현재가치를 가산한 금액을 한도로 자산으로 인식하고 있습니다.

#### (14) 충당부채

당사는 과거사건의 결과로 존재하는 현재의 법적의무 또는 의제의무 이행을 위하여 경제적 효익을 갖는 자원이 유출될 가능성이 높으며 그 의무의 이행에 소요되는 금액의 신뢰성 있는 추정이 가능한 경우 충당부채를 인식하고 있습니다. 충당부채의 명목가액과 현재가치의 차이가 중요한 경우에는 의무를 이행하기 위하여 예상되는 지출액의 현재가치로 평가하고 있습니다.

당사는 매 보고기간말마다 충당부채의 잔액을 검토하고, 보고기간말 현재 최선의 추정치를 반영하여 조정하고 있습니다. 시간경과로 인한 충당부채의 증가는 이자비용으로 인식하고 의무이행을 위하여 경제적 효익을 갖는 자원이 유출될 가능성이 더 이상 높지 않은 경우에는 관련 충당부채를 환입하고 있습니다. 제3자가 변제하여 줄 것이 확실한 경우에 한하여 변제할 금액을 별도의 자산으로 처리하며, 이 경우 변제에 따른 수익에 해당되는 금액은 충당부채의 인식에 따라 포괄손익계산서에 계상될 관련 비용과 상계하고 있습니다.

#### (15) 주식기준보상

임직원에게 부여한 주식결제형 주식기준보상은 부여일에 지분상품의 공정가치로 측정하고 있습니다.

부여일에 결정되는 주식결제형 주식기준보상거래의 공정가치는 가득될 지분상품에 대한 당사의 추정치에 근거하여 가득기간에 걸쳐 정액기준으로 비용화됩니다. 각 보고기간 말에 당사는 가득될 것으로 기대되는 지분상품의 수량에 대한 추정치를 수정하고 있습니다. 최초 추정에 대한 수정치의 효과는 누적비용이 수정치를 반영하도록하여 가득기간 동안에 걸쳐 당기손익으로 인식하고 기타자본항목에 반영하고 있습니다.

## (16) 고객과의 계약에서 생기는 수익

당사는 기준서 제1115호 '고객과의 계약에서 생기는 수익'을 적용하여 고객에게 약속한 연료전지를 제작하여 고객에게 재화를 이전할 때 해당 재화의 대가를 받을 권리를 갖게 될 것으로 예상하는 대가를 반영하는 금액으로 수익을 인식합니다. 또한 연료전지에 대한 납품 설치가 완료된 후 고객과 체결한 연료전지 운영 유지보수용역의 경우 총 유지보수용역 계약기간 동안 수익을 인식합니다.

### 1) 수행의무의 식별

당사는 고객과의 연료전지설비 제작 및 판매 통합 계약에서 연료전지 제조, 설계 및 설치공사, 정비 및 유지보수 등과 같이 기술지원으로 구별되는 수행의무를 식별합니다.

### 2) 변동대가

당사는 받을 권리를 갖게 될 대가를 더 잘 예측할 것으로 예상하는 기대값 방법을 사용하여 변동대가를 추정하고, 변동대와 관련된 불확실성이 나중에 해소될 때, 이미인식한 누적 수익 금액 중 유의적인 부분을 되돌리지 않을 가능성이 매우 높은 금액까지만 변동대가를 거래 가격에 포함하여 수익을 인식합니다.

### 3) 식별된 수행의무 이행 시 수익인식

#### 가. 한 시점에 이행하는 수행의무

당사는 고객과의 계약에서 약속된 연료전지를 고객에게 인도되었을 때 해당 재화의 매출을 인식하고 있습니다.

#### 나. 기간에 걸쳐 이행하는 수행의무

당사의 정비 및 유지보수 수행의무의 경우, 고객은 기업이 수행하는 대로 기업의 수행에서 제공하는 효익을 동시에 얻고 소비하여 총 유지보수용역 계약기간동안 균등하게 매출을 인식하고 있습니다.

## (17) 리스

당사는 계약에서 대가와 교환하여, 식별되는 자산의 사용 통제권을 일정기간 이전하게 하는 지를 고려하여 계약의 약정시점에, 계약자체가 리스인지, 계약이 리스를 포함하는지를 판단합니다.

### 리스이용자

당사는 단기리스와 소액 기초자산 리스를 제외한 모든 리스에 대하여 하나의 인식과 측정 접근법을 적용합니다. 당사는 리스로 지급의무를 나타내는 리스부채와 기초자산의 사용권을 나타내는 사용권자산을 인식합니다.

#### 1) 사용권자산

당사는 리스개시일(즉, 기초자산을 사용할 수 있는 날)에 사용권자산을 인식합니다. 사용권 자산은 원가로 측정하고 감가상각누계액과 손상차손누계액을 차감한 금액으로 측정하며, 리스부채의 재측정이 발생하는 경우 조정합니다. 사용권자산의 원가에는 리스부채 인식금액, 리스개설직접원가 발생액이 포함되며, 리스개시일이나 그 전에 지급한 리스선급금이나 인센티브는 가감합니다. 당사가 리스기간 종료시점에 리스자산에 대한 소유권을 얻을 것이라고 합리적으로 예측되지 않는다면, 사용권자산은 추정내용연수와 리스기간 중 더 짧은 기간에 걸쳐 정액 기준으로 감가상각합니다. 당사는 사용권자산에 대한 손상 검토를 수행합니다.

당사의 사용권자산은 유형자산에 포함됩니다(주식 13 참조).

#### 2) 리스부채

당사는 리스개시일에 그날 현재 지급하지 않은 리스료의 현재가치로 리스부채를 측정합니다. 리스료에는 받을 리스 인센티브를 제외한 고정리스료(실질적인 고정리스료를 포함), 지수나 요율에 따라 달라지는 변동리스료와 잔존가치 보증에 따라 당사가 지급할 것으로 예상되는 금액이 포함됩니다. 또한 당사는 매수선택권을 행사할 것이 상당히 확실한 경우 그 매수선택권의 행사가격과 리스기간이 당사의 종료선택권 행사를 반영하는 경우 그 리스를 종료하기 위하여 부담하는 금액을 리스료에 포함합니다. 지수나 요율에 따라 달라지지 않는 변동리스료는 리스료를 지급하는 사건이 발생한 기간의 비용으로 인식합니다.

당사는 리스료의 현재가치를 계산할 때, 리스의 내재이자율을 쉽게 산정할 수 없는 경우에는 리스개시일의 증분차입이자율을 사용합니다. 당사는 리스개시일 후에 리스부채에 대한 이자를 반영하여 리스부채의 장부금액을 증액하고, 지급한 리스료를 반영하여 리스부채의 장부금액을 감액합니다. 또한 당사는 리스의 변경을 반영하거나 실질적인 고정리스료의 변경을 반영하거나 리스기간의 변경 또는 기초자산 매수선택권 평가의 변경이 있는 경우 이 변경을 반영하여 리스부채를 재측정 합니다.

#### 3) 단기리스 및 소액자산리스

당사는 단기리스(예, 리스 기간이 리스개시일로부터 12개월 이내이고 매수선택권이 없는 리스)에 대해 인식면제를 적용합니다. 또한, 가치가 낮은 사무용 장비 등에 대해 소액자산리스로 인식면제를 적용합니다. 단기리스와 소액자산리스에 대한 리스료는 리스기간에 걸쳐 정액기준으로 비용을 인식합니다.

### 리스제공자

당사는 기초자산의 소유에 따른 위험과 보상의 대부분을 이전하지 않는 리스를 운용리스로

분류합니다. 리스료 수익은 리스기간에 걸쳐 정액 기준으로 인식하며, 영업 성격에 따라 포괄 손익계산서에서 매출에 포함됩니다. 운용리스 체결과정에서 부담하는 리스개설 직접원가를 기초자산의 장부금액에 더하고 리스료 수익과 같은 기준으로 리스기간에 걸쳐 비용으로 인식합니다. 조건부 임대료는 임대료를 수취하는 시점에 매출로 인식합니다.

#### (18) 법인세비용과 이연법인세

법인세비용은 당기법인세와 이연법인세로 구성됩니다. 법인세비용은 기타포괄손익이나 자본에 직접 인식된 항목과 관련된 금액을 제외하고는 당기손익으로 인식하고 있습니다. 기타포괄손익이나 자본의 특정 항목과 관련된 경우에는 해당 법인세를 각각 기타포괄손익이나 자본에서 직접 부가하거나 차감하여 인식하고 있습니다.

법인세비용은 법인세법 등의 법령에 의하여 각 회계연도에 부담할 법인세 및 법인세에 부가되는 세액의 합계이며 전기 이전의 기간과 관련된 법인세부담액을 당기에 인식하는 법인세 추납액 또는 환급액이 포함됩니다. 당사의 당기법인세부채는 보고기간말까지 제정되었거나 실질적으로 제정된 세율을 사용하여 계산하고 있습니다.

당사는 자산과 부채의 장부금액과 세무기준액의 차이로 인해 발생하는 일시적차이에 대해 자산부채법을 적용하여 이연법인세를 인식하고 있습니다. 다만, 사업결합 이외의 거래에서 자산, 부채를 최초로 인식할 때 발생하는 이연법인세자산과 부채는 그 거래가 회계이익이나 과세소득에 영향을 미치지 않는다면 인식하지 않습니다.

이연법인세는 관련 이연법인세자산이 실현되고 이연법인세부채가 결제될 때 적용될 것으로 예상되는 보고기간말에 제정되었거나 실질적으로 제정될 세율과 세법을 적용하여 인식하고 있습니다.

이연법인세자산의 장부금액은 매 보고기간말에 검토하고, 이연법인세자산의 전부 또는 일부가 회수될 수 있을 만큼 충분한 과세소득이 발생할 가능성이 더 이상 높지 않은 경우 이연법인세자산의 장부금액을 감소시키고 있습니다.

#### (19) 주당이익

당사는 보통주 기본주당이익과 희석주당이익을 계속영업손익과 당기순손익에 대하여 계산하고 포괄손익계산서에 표시하고 있습니다. 기본주당이익은 보통주에 귀속되는 당기순손익을 보고기간 동안에 유통된 보통주식수를 가중평균한 주식수로 나누어 계산하고 있습니다. 희석주당이익은 전환사채와 종업원에게 부여한 주식기준보상 등 모든 희석화 효과가 있는 잠재적 보통주의 영향을 고려하여 보통주에 귀속되는 당기순손익 및 가중평균유통보통주식수를 조정하여 계산하고 있습니다.

#### (20) 재무제표의 발행 승인일

당사의 당기 재무제표는 2023년 2월 8일자 이사회에서 승인되었으며, 2023년 3월 29일자 정기주주총회에서 최종 승인될 예정입니다.

### 3. 중요한 회계적 판단, 추정 및 가정

당사의 경영자는 주석 2에서 기술된 회계정책을 적용함에 있어서, 다른 자료로부터 쉽게 식별할 수 없는 자산과 부채의 장부금액에 대한 판단, 추정 및 가정을 하여야 합니다. 실제 결과는 이러한 추정치들과 다를 수도 있습니다.

당사가 노출된 위험 및 불확실성에 대한 기타 공시사항으로 재무위험관리, 민감도 분석이 있습니다(주석 4 참조).

#### 3.1 회계적 판단

당사의 회계정책을 적용하는 과정에서, 재무제표에 인식된 금액에 가장 유의적인 영향을 미친 경영진의 판단은 다음과 같습니다.

연장선택권이 있는 계약에서 계약기간을 결정할 때 중요한 판단

당사는 리스의 해지불능기간에 리스 연장선택권을 행사할 것이 상당히 확실한 경우에 그 선택권의 대상 기간을 포함하여 리스기간을 산정합니다. 당사는 이 선택권의 행사가능성이 상당히 확실한지를 평가할 때 판단을 적용합니다. 즉, 연장선택권을 행사할 경제적 유인이 생기게 하는 모든 관련 요소를 고려합니다. 리스개시일 이후에 중요한 영향을 미치는 사건이 발생하거나, 상황에 유의적인 변화가 있을 때 또는 통제할 수 있는 상황에 변화가 발생하여 선택권의 행사가능성(또는 행사하지 않을 가능성)에 영향을 미친다면, 당사는 리스 기간을 재평가 합니다.

이연법인세자산 · 부채에 대한 중요한 판단

이연법인세자산 · 부채의 인식과 측정은 경영진의 판단을 필요로 합니다. 특히, 이연법인세자산의 인식여부와 인식범위는 미래상황에 대한 가정과 경영진의 판단에 의해영향을 받게 됩니다.

### 3.2 회계 추정 및 가정

추정과 기초적인 가정은 계속하여 검토됩니다. 회계추정에 대한 수정은 그러한 수정이 오직 당해 기간에만 영향을 미칠 경우 수정이 이루어진 기간에 인식되며, 당기와 미래기간 모두 영향을 미칠 경우 수정이 이루어진 기간과 미래기간에 인식됩니다.

#### (1) 수익인식

당사는 운영서비스 제공과 관련된 수익은 계약기간동안 고객에게 관련 용역을 제공할 의무가 있으므로 계약대가를 서비스 계약기간동안 균등하게 수익으로 인식합니다.

#### (2) 비금융자산의 손상

당사는 매 보고기간말에 모든 비금융자산에 대하여 손상징후의 존재 여부를 평가합니다. 비한정 내용연수의 무형자산에 대해서는 매년 또는 손상징후가 있는 경우에 손상검사를 수행합니다. 기타 비금융자산에 대해서는 장부금액이 회수가능하지 않을 것이라는 징후가 있을 때 손상검사를 수행합니다. 사용가치를 계산하기 위하여 경영자는 해당 자산이나 현금창출단위로부터 발생하는 미래기대현금흐름을 추정하고 동 미래기대현금흐름의 현재가치를 계산하기 위한 적절한 할인율을 선택하여야 합니다.

#### (3) 확정급여형 퇴직급여제도

확정급여퇴직연금제도의 원가와 퇴직연금채무의 현재가치는 보험수리적평가방법을통하여 결정됩니다. 보험수리적평가방법의 적용을 위해서는 다양한 가정을 세우는 것이 필요합니다. 이러한 가정의 설정은 할인율, 미래임금상승률, 사망률 및 미래연금상승률의 결정 등을 포함합니다. 평가방법의 복잡성과 기본가정 및 장기적인 성격으로 인해 확정급여채무는 이러한 가정들에 따라 민감하게 변동되며, 당사는 모든 가정을 매 보고기간말에 검토하고 있습니다.

#### (4) 충당부채

매 보고기간 말에 품질보증수리 및 반품예상액과 관련한 최선의 추정치로 충당부채를 계상하고 있습니다. 이러한 충당부채는 과거 경험에 기초한 추정에 근거하여 결정됩니다.

#### (5) 리스 - 증분차입이자율의 산정

당사는 리스의 내재이자율을 쉽게 산정할 수 없으므로, 리스부채를 측정하기 위해 증분차입이자율을 사용합니다. 증분차입이자율은 비슷한 경제적 환경에서 비슷한 기간에 걸쳐 비슷한 담보로 사용권자산과 가치가 비슷한 자산 획득에 필요한 자금을 차입한다면 지급해야 하는 이자율입니다. 따라서 증분차입이자율은 관측가능한 요율이 없거나(금융거래를 하지 않는 종속기업의 경우) 리스 조건을 반영하기 위하여 조정되어야 하는 경우(예를 들어, 리스가 종속기업의 기능통화가 아닌 경우)에 측정이 요구되는 당사가 '지불해야 하는'사항을 반영합니다.

당사는 가능한 경우(시장이자율과 같은) 관측가능한 투입변수를 이용하여 증분차입이자율을 측정하고(종속기업의 개별 신용등급과 같은) 특정 기업별 추정치를 작성해야 합니다.

#### (6) 공정가치

공정가치는 가격이 직접 관측가능한지 아니면 가치평가방법을 사용하여 추정하는지의 여부에 관계없이 측정일에 시장참여자 사이의 정상거래에서 자산을 매도하면서 수취하거나 부채를 이전하면서 지급하게 될 가격입니다. 자산이나 부채의 공정가치를 추정함에 있어 당사는 시장참여자가 측정일에 자산이나 부채의 가격을 결정할 때 고려하는 자산이나 부채의 특성을 고려합니다. 기업회계기준서 제1102호 '주식기준보상'의 적용범위에 포함되는 주식기준보상거래, 기업회계기준서 제1017호 '리스'의 적용범위에 포함되는 리스거래, 기업회계기준서 제1002호 '재고자산'의 순실현가능가치 및 기업회계기준서 제1036호 '자산손상'의 사용가치와 같이 공정가치와 일부 유사하나 공정가치가 아닌 측정치를 제외하고는 측정 또는 공시목적상 공정가치는 상기에서 설명한 원칙에 따라 결정됩니다.

또한 재무보고목적상 공정가치측정에 사용된 투입변수의 관측가능한 정도와 공정가치측정치 전체에 대한 투입변수의 유의성에 기초하여 주석 12에서 설명하는 바와 같이 공정가치측정치를 수준 1, 2 또는 3으로 분류합니다.

#### 4. 재무위험관리

당사의 재무위험관리는 시장위험, 신용위험, 유동성위험 및 자본위험과 같은 다양한 재무위험 하에서도 안정적이고 지속적인 경영성과를 창출할 수 있도록 재무구조 개선 및 자금운영의 효율성을 제고하는데 있습니다.

재무위험관리활동은 주로 자금부서에서 주관하고 있으며 관련 부서와의 긴밀한 협조하에 재무위험 관리정책 수립 및 재무위험 식별, 평가, 헷지 등의 실행활동을 하고 있습니다. 또한, 정기적으로 재무위험 관리정책의 재정비, 재무위험 모니터링 등을 통해 재무위험으로부터 발생할 수 있는 영향을 최소화하는데 주력하고 있습니다.

##### (1) 시장위험

###### 1) 외환위험

당사는 국제적으로 영업활동을 영위하고 있어 다양한 통화로부터의 환율변동위험에 노출되어 있습니다. 당사의 외환위험관리의 목표는 환율변동으로 인한 불확실성과 손익변동을 최소화하는데 있습니다. 당사의 외환위험관리는 환위험관리규정에 의해 이루어지고 있으며, 투기적 목적의 외환관리는 엄격히 금지하고 있습니다.

당사는 우선적으로 수출과 수입통화 대응을 통한 Natural Hedge로 환율변동 노출금액을 상쇄하여 외환위험을 축소하고, 잔여 환율변동 노출금액에 대해서는 환위험관리규정에 따라 선물환 등 파생상품을 이용하여 환율변동위험을 관리하고 있습니다.

당기말과 전기말 현재 기능통화 이외의 외화로 표시된 화폐성자산 및 부채의 장부금액은 다음과 같습니다.

(단위: 원)

| 구분      | 당기말            |                  |               |                | 전기말            |
|---------|----------------|------------------|---------------|----------------|----------------|
|         | USD            | GBP              | EUR           | 합계             | USD            |
| 외화 금융자산 | 95,370,380,807 | -                | -             | 95,370,380,807 | 71,390,798,424 |
| 외화 금융부채 | 33,131,129,326 | 13,994,540,318   | 773,879,262   | 47,899,548,906 | 7,497,732,388  |
| 차감 계    | 62,239,251,481 | (13,994,540,318) | (773,879,262) | 47,470,831,901 | 63,893,066,036 |

당기말과 전기말 현재 다른 모든 변수가 일정하고 각 외화에 대한 기능통화의 환율이 10%변동시 당사의 세전순이익에 미치는 영향은 다음과 같습니다.

(단위: 원)

| 구분    | 당기            |                 | 전기            |                 |
|-------|---------------|-----------------|---------------|-----------------|
|       | 10% 환율 인상시    | 10% 환율 인하시      | 10% 환율 인상시    | 10% 환율 인하시      |
| 세전순이익 | 4,747,083,190 | (4,747,083,190) | 6,389,306,603 | (6,389,306,603) |

상기 민감도 분석은 당기말 현재 기능통화 이외의 외화로 표시된 화폐성자산 및 부채를 대상으로 하였습니다.

## 2) 이자율위험

당기말과 전기말 현재 이자율 변동위험에 노출된 변동금리부 금융자산 및 금융부채는 다음과 같습니다.

(단위: 원)

| 구분   | 당기말              | 전기말           |
|------|------------------|---------------|
| 금융자산 | 23,748,748,465   | 2,319,359,246 |
| 금융부채 | 99,000,000,000   | -             |
| 차감 계 | (75,251,251,535) | 2,319,359,246 |

당기말과 전기말 현재 다른 모든 변수가 일정하고 변동금리부 금융자산 및 금융부채의 이자율이 100bp 변동시 당사의 세전순이익에 미치는 영향은 다음과 같습니다.

(단위: 원)

| 구분    | 당기            |             | 전기         |              |
|-------|---------------|-------------|------------|--------------|
|       | 100bp상승시      | 100bp하락시    | 100bp상승시   | 100bp하락시     |
| 세전순이익 | (752,512,515) | 752,512,515 | 23,193,592 | (23,193,592) |

## 3) 가격위험

당사는 상장지분상품과 관련하여 시장가격의 변동으로 인하여 금융상품의 공정가치나 미래 현금흐름이 변동할 가격변동위험에 노출되어 있으며, 당사의 경영진은 상장지분상품의 가격 변동위험을 정기적으로 측정하고 있습니다. 또한 포트폴리오 내 중요한 투자는 개별적으로 관리되며 모든 취득과 매각 결정에는 이사회 승인이 필요합니다.

## (2) 신용위험

당사는 금융상품의 당사자 중 일방이 의무를 이행하지 않아 상대방에게 재무손실을 입힐 신용위험에 노출되어 있습니다. 신용위험은 주로 거래처에 대한 매출채권 및 기타채권 뿐 아니라, 지분증권 성격이 아닌 기타포괄손익-공정가치측정금융자산, 당기손익-공정가치측정금융자산, 금융기관예치금, 파생금융상품 및 지급보증한도액 등으로부터 발생하고 있습니다. 당사는 신용위험을 관리하기 위하여 신용도가 일정 수준 이상인 거래처와 거래하고 있으며, 금융자산의 신용보강을 위한 정책과 절차를 마련하여 운영하고 있습니다.

당사는 신규 거래처와 계약시 공개된 재무정보와 신용평가기관에 의하여 제공된 정보 등을 이용하여 거래처의 신용도를 평가하고 이를 근거로 신용거래한도를 결정하고 있으며, 담보 또는 지급보증을 제공받고 있습니다.

또한, 당사는 주기적으로 거래처의 신용도를 재평가하여 신용거래한도를 재검토하고담보수준을 재조정하고 있으며, 회수가 지연되는 금융자산에 대하여는 정기적으로 회수지연 현황 및 회수대책을 보고하고 있으며 지연사유에 따라 적절한 조치를 취하고 있습니다.

당기말과 전기말 현재 신용위험에 노출된 금융자산은 다음과 같으며, 장부금액은 신용위험에 대한 최대 노출정도를 표시하고 있습니다.

(단위: 원)

| 구분                     | 당기말             | 전기말             |
|------------------------|-----------------|-----------------|
| 현금및현금성자산               | 31,856,872,344  | 6,013,285,833   |
| 장·단기투자증권:              |                 |                 |
| 당기손익-공정가치 측정 금융자산 (주1) | 5,844,149,407   | 185,536,366,469 |
| 매출채권 및 기타채권            | 238,542,930,164 | 102,077,829,011 |
| 합계                     | 276,243,951,915 | 293,627,481,313 |

(주1) 당기손익-공정가치측정 지분증권이 제외된 금액입니다.

상기 외, 당사가 제공한 금융보증 등 계약의 경우 피보증인의 청구에 의하여 당사가 지급하여야 할 지급보증액(주석 31 참조)이 신용위험에 노출된 최대금액입니다.

당기말과 전기말 현재, 예상 모형을 사용하여 표시한 당사의 매출채권 및 기타채권에 대한 신용위험노출에 대한 정보는 다음과 같습니다.

## 1) 당기말

(단위: 원)

| 구분   | 금융자산의 개별 및 집합으로 평가하는 채권 |                |                   |                   |                | 합계              |
|------|-------------------------|----------------|-------------------|-------------------|----------------|-----------------|
|      | 만기미도래                   | 0~3개월 이하       | 3개월 초과~<br>6개월 이하 | 6개월 초과 ~<br>1년 이하 | 1년 초과          |                 |
| 매출채권 | 116,633,906,876         | 226,841,666    | 30,600,000,000    | 313,500,000       | 1,895,850,257  | 149,670,098,799 |
| 미수금  | 9,685,900,547           | 13,670,145,587 | 14,564,466,789    | 20,179,348,391    | 34,901,392,522 | 93,001,253,836  |
| 미수수익 | 82,770,428              | -              | -                 | -                 | -              | 82,770,428      |
| 대여금  | 1,958,126,553           | -              | -                 | -                 | -              | 1,958,126,553   |
| 보증금  | 2,072,318,630           | -              | -                 | -                 | -              | 2,072,318,630   |
| 합계   | 130,433,023,034         | 13,896,987,253 | 45,164,466,789    | 20,492,848,391    | 36,797,242,779 | 246,784,568,246 |

## 2) 전기말

(단위: 원)

| 구분   | 금융자산의 개별 및 집합으로 평가하는 채권 |               |                   |                   |                | 합계              |
|------|-------------------------|---------------|-------------------|-------------------|----------------|-----------------|
|      | 만기미도래                   | 0~3개월 이하      | 3개월 초과~<br>6개월 이하 | 6개월 초과 ~<br>1년 이하 | 1년 초과          |                 |
| 매출채권 | 28,982,683,781          | 124,548,550   | -                 | 302,850,257       | 1,671,680,022  | 31,081,762,610  |
| 미수금  | 12,003,686,337          | 4,525,622,473 | 6,865,961,562     | 22,190,809,660    | 27,194,296,292 | 72,780,376,324  |
| 미수수익 | 930,505                 | -             | -                 | -                 | -              | 930,505         |
| 대여금  | 509,994,435             | -             | -                 | -                 | -              | 509,994,435     |
| 보증금  | 2,294,244,590           | -             | -                 | -                 | -              | 2,294,244,590   |
| 합계   | 43,791,539,648          | 4,650,171,023 | 6,865,961,562     | 22,493,659,917    | 28,865,976,314 | 106,667,308,464 |

### (3) 유동성위험

당사는 현금 등 금융자산을 인도하여 결제하는 금융부채에 관련된 의무를 충족하는 데 어려움을 겪게 될 유동성위험에 노출되어 있습니다.

당사는 정기적인 자금수지계획의 수립을 토대로 영업활동, 투자활동, 재무활동에서의 자금수지를 미리 예측해 금융부채와 금융자산의 만기구조를 대응시키고 있으며, 이를 통해 필요 유동성 규모를 사전에 확보하고 유지하여 향후에 발생할 수 있는 유동성 리스크를 사전에 관리하고 있습니다.

당기말과 전기말 현재 주요 금융부채의 명목가액에 대한 연도별 상환계획은 다음과 같습니다.

#### 1) 당기말

(단위: 원)

| 구분        | 장부금액            | 현금흐름 합계         | 1년 미만           | 1년 초과 5년 이하     | 5년 초과         |
|-----------|-----------------|-----------------|-----------------|-----------------|---------------|
| 유동부채 :    |                 |                 |                 |                 |               |
| - 매입채무    | 85,660,315,547  | 85,660,315,547  | 85,660,315,547  | -               | -             |
| - 기타채무    | 45,948,287,289  | 45,948,287,289  | 45,948,287,289  | -               | -             |
| - 단기차입금   | 64,000,000,000  | 64,616,250,410  | 64,616,250,410  | -               | -             |
| - 유동성사채   | 77,390,312,476  | 79,711,180,556  | 79,711,180,556  | -               | -             |
| - 유동성리스부채 | 2,728,360,686   | 2,847,434,478   | 2,847,434,478   | -               | -             |
| 소계        | 275,727,275,998 | 278,783,468,280 | 278,783,468,280 | -               | -             |
| 비유동부채 :   |                 |                 |                 |                 |               |
| - 사채      | 97,215,537,168  | 108,999,034,722 | 5,697,784,722   | 103,301,250,000 | -             |
| - 장기차입금   | 30,000,000,000  | 33,023,194,518  | 1,672,405,477   | 31,350,789,041  | -             |
| - 리스부채    | 6,461,580,199   | 10,319,990,582  | -               | 6,442,624,248   | 3,877,366,334 |
| - 장기기타채무  | 748,414,810     | 748,414,810     | -               | 748,414,810     | -             |
| 소계        | 134,425,532,177 | 153,090,634,632 | 7,370,190,199   | 141,843,078,099 | 3,877,366,334 |
| 합계        | 410,152,808,175 | 431,874,102,912 | 286,153,658,479 | 141,843,078,099 | 3,877,366,334 |

## 2) 전기말

(단위: 원)

| 구분        | 장부금액            | 현금흐름 합계         | 1년 미만          | 1년 초과 5년 이하    | 5년 초과       |
|-----------|-----------------|-----------------|----------------|----------------|-------------|
| 유동부채 :    |                 |                 |                |                |             |
| - 매입채무    | 16,933,034,281  | 16,933,034,281  | 16,933,034,281 | -              | -           |
| - 기타채무    | 12,238,998,536  | 12,238,998,536  | 12,238,998,536 | -              | -           |
| - 유동성리스부채 | 2,871,983,927   | 2,970,602,784   | 2,970,602,784  | -              | -           |
| 소계        | 32,044,016,744  | 32,142,635,601  | 32,142,635,601 | -              | -           |
| 비유동부채 :   |                 |                 |                |                |             |
| - 사채      | 74,752,054,534  | 79,881,562,500  | 2,738,437,500  | 77,143,125,000 | -           |
| - 리스부채    | 7,063,693,292   | 8,471,440,382   | -              | 8,340,704,428  | 130,735,954 |
| - 장기기타채무  | 552,506,017     | 552,506,017     | -              | 552,506,017    | -           |
| 소계        | 82,368,253,843  | 88,905,508,899  | 2,738,437,500  | 86,036,335,445 | 130,735,954 |
| 합계        | 114,412,270,587 | 121,048,144,500 | 34,881,073,101 | 86,036,335,445 | 130,735,954 |

상기 금융부채의 잔여만기 구간별 금액은 할인하지 않은 계약상 원금으로 재무상태표상 금융부채의 장부금액과 차이가 있으며, 미래에 지급할 금융부채 이자가 포함되어 있습니다. 한편, 상기 비파생금융부채와 별도로 당기말 현재 당사가 제공한 금융보증계약으로 인하여 피보증인의 청구에 의해 부담할 수 있는 보증의 최대금액은 주석 31과 같습니다.

#### (4) 자본위험

당사의 자본위험관리 목적은 계속기업으로서 주주 및 이해당사자들에게 이익을 지속적으로 제공할 수 있는 능력을 보호하고 자본비용을 절감하기 위해 최적자본구조를 유지하는 것입니다.

최적자본구조를 달성하기 위하여 동종산업내의 타사와 마찬가지로 부채비율에 기초하여 자본을 관리하고 있습니다. 부채비율은 부채총계를 자본총계로 나누어 산출하고 있습니다.

당기말과 전기말 현재 부채비율은 다음과 같습니다.

(단위: 원)

| 구분           | 당기말             | 전기말             |
|--------------|-----------------|-----------------|
| 부채총계         | 503,865,290,192 | 180,666,683,063 |
| 자본총계         | 523,064,425,818 | 518,188,257,488 |
| 현금및현금성자산     | 31,856,872,344  | 6,013,285,833   |
| 사채 및 차입금(*1) | 268,605,849,644 | 74,752,054,534  |
| 부채비율         | 96.33%          | 34.87%          |
| 순차입금비율(*2)   | 45.26%          | 13.27%          |

(\*1) 사채할인발행차금이 차감된 금액입니다.

(\*2) (사채 및 차입금-현금및현금성자산)/자본 총계 입니다.

## 5. 현금및현금성자산

(1) 당기말과 전기말 현재 현금및현금성자산은 다음과 같습니다.

(단위: 원)

| 구분       | 당기말            | 전기말           |
|----------|----------------|---------------|
| 현금및현금성자산 |                |               |
| - MMDA   | 23,748,748,465 | 2,319,359,246 |
| - 제예금 등  | 8,108,123,879  | 3,693,926,587 |
| 합계       | 31,856,872,344 | 6,013,285,833 |

(2) 당기말과 전기말 현재 사용이 제한된 자산의 내용은 다음과 같습니다.

(단위: 원)

| 구분       | 당기말         | 전기말           | 사용제한내용        |
|----------|-------------|---------------|---------------|
| 현금및현금성자산 | 12,894,657  | 24,361        | 사회공헌기금        |
| 기타의당좌자산  | 392,461,120 | 2,443,436,866 | 국책과제 관련 회사부담금 |
| 합계       | 405,355,777 | 2,443,461,227 |               |

## 6. 장·단기투자증권

당기말과 전기말 현재 장·단기투자증권의 내역은 다음과 같습니다.

(단위: 원)

| 구분                     | 당기말            |                | 전기말             |                 |
|------------------------|----------------|----------------|-----------------|-----------------|
|                        | 취득원가           | 장부금액           | 취득원가            | 장부금액            |
| 유동자산:                  |                |                |                 |                 |
| <당기손익-공정가치 측정 금융자산>    |                |                |                 |                 |
| MMW(Money Market WRAP) | -              | -              | 157,517,226,790 | 156,281,189,569 |
| 기타채무증권                 | 400,000,000    | 401,650,916    | 25,000,000,000  | 24,735,250,000  |
| 지분증권                   | 20,480,000,000 | 18,480,000,000 | -               | -               |
| 소계                     | 20,880,000,000 | 18,881,650,916 | 182,517,226,790 | 181,016,439,569 |
| 비유동자산:                 |                |                |                 |                 |
| <당기손익-공정가치 측정 금융자산>    |                |                |                 |                 |
| 출자금                    | 4,500,000,000  | 4,538,114,200  | 4,500,000,000   | 4,519,926,900   |
| 전환사채                   | 1,500,000,000  | 904,384,291    | -               | -               |
| 소계                     | 6,000,000,000  | 5,442,498,491  | 4,500,000,000   | 4,519,926,900   |
| 합계                     | 26,880,000,000 | 24,324,149,407 | 187,017,226,790 | 185,536,366,469 |

## 7. 매출채권 및 기타채권

(1) 당기말과 전기말 현재 매출채권 및 기타채권의 내역은 다음과 같습니다.

(단위: 원)

| 구분     | 당기말             |              |                 |                 | 전기말             |                 |                 |                 |
|--------|-----------------|--------------|-----------------|-----------------|-----------------|-----------------|-----------------|-----------------|
|        | 채권액             | 현재가치<br>할인차금 | 대손충당금           | 장부가액            | 채권액             | 현재가치<br>할인차금    | 대손충당금           | 장부가액            |
| 유동성 :  |                 |              |                 |                 |                 |                 |                 |                 |
| 매출채권   | 149,670,098,799 | -            | (1,895,850,257) | 147,774,248,542 | 31,081,762,610  | -               | (1,895,850,257) | 29,185,912,353  |
| 미수금    | 23,299,753,836  | -            | -               | 23,299,753,836  | 38,074,577,170  | -               | -               | 38,074,577,170  |
| 단기대여금  | 169,224,884     | -            | -               | 169,224,884     | 96,398,062      | -               | -               | 96,398,062      |
| 미수수익   | 82,770,428      | -            | -               | 82,770,428      | 930,505         | -               | -               | 930,505         |
| 소계     | 173,221,847,947 | -            | (1,895,850,257) | 171,325,997,690 | 69,253,668,347  | -               | (1,895,850,257) | 67,357,818,090  |
| 비유동성 : |                 |              |                 |                 |                 |                 |                 |                 |
| 장기미수금  | 69,701,500,000  | (90,700,737) | (6,255,087,088) | 63,355,712,175  | 34,705,799,154  | (1,551,603,144) | (1,142,026,052) | 32,012,169,958  |
| 장기대여금  | 1,788,901,669   | -            | -               | 1,788,901,669   | 413,596,373     | -               | -               | 413,596,373     |
| 보증금    | 2,072,318,630   | -            | -               | 2,072,318,630   | 2,294,244,590   | -               | -               | 2,294,244,590   |
| 소계     | 73,562,720,299  | (90,700,737) | (6,255,087,088) | 67,216,932,474  | 37,413,640,117  | (1,551,603,144) | (1,142,026,052) | 34,720,010,921  |
| 합계     | 246,784,568,246 | (90,700,737) | (8,150,937,345) | 238,542,930,164 | 106,667,308,464 | (1,551,603,144) | (3,037,876,309) | 102,077,829,011 |

(2) 당기와 전기의 대손충당금 변동내역은 다음과 같습니다.

### 1) 당기

(단위: 원)

| 계정과목        | 기초            | 설정(환입)        | 기말            |
|-------------|---------------|---------------|---------------|
| 매출채권 대손충당금  | 1,895,850,257 | -             | 1,895,850,257 |
| 장기미수금 대손충당금 | 1,142,026,052 | 5,113,061,036 | 6,255,087,088 |
| 합계          | 3,037,876,309 | 5,113,061,036 | 8,150,937,345 |

### 2) 전기

(단위: 원)

| 계정과목        | 기초            | 설정(환입)        | 기타              | 기말            |
|-------------|---------------|---------------|-----------------|---------------|
| 매출채권 대손충당금  | 382,600,000   | 1,513,250,257 | -               | 1,895,850,257 |
| 장기미수금 대손충당금 | 1,758,027,364 | 1,142,026,052 | (1,758,027,364) | 1,142,026,052 |
| 합계          | 2,140,627,364 | 2,655,276,309 | (1,758,027,364) | 3,037,876,309 |

## 8. 재고자산

당기말과 전기말 현재 재고자산의 내역은 다음과 같습니다.

(단위: 원)

| 구분  | 당기말             |                 |                 | 전기말             |                 |                 |
|-----|-----------------|-----------------|-----------------|-----------------|-----------------|-----------------|
|     | 취득원가            | 평가손실총당금         | 장부가액            | 취득원가            | 평가손실총당금         | 장부가액            |
| 상품  | 188,690,033,107 | (384,697,809)   | 188,305,335,298 | 71,417,164,350  | (203,327,913)   | 71,213,836,437  |
| 제품  | 112,251,647,200 | -               | 112,251,647,200 | 15,534,662,452  | -               | 15,534,662,452  |
| 반제품 | 13,839,320,318  | -               | 13,839,320,318  | 21,525,451,013  | -               | 21,525,451,013  |
| 원재료 | 75,093,019,885  | (2,660,353,477) | 72,432,666,408  | 49,281,493,865  | (1,745,226,102) | 47,536,267,763  |
| 기타  | 1,963,597,846   | (53,567,778)    | 1,910,030,068   | 3,454,068,933   | (49,660,035)    | 3,404,408,898   |
| 미착품 | 41,988,924,845  | -               | 41,988,924,845  | 49,795,366,515  | -               | 49,795,366,515  |
| 합계  | 433,826,543,201 | (3,098,619,064) | 430,727,924,137 | 211,008,207,128 | (1,998,214,050) | 209,009,993,078 |

당기와 전기에 인식한 재고자산평가손실(환입)은 각각 1,100백만원과 (-)146백만원입니다.

## 9. 파생상품

(1) 당사의 파생상품 및 위험회피회계처리의 내용은 다음과 같습니다.

| 구분       | 종류   | 내용  |
|----------|------|---|
| 현금흐름위험회피 | 통화선도 | 수입원재료 구입 관련 외화지출 예상분에 대한 현금흐름 변동위험을 회피하기 위하여 통화선도계약을 체결 |

(2) 당기말 현재 파생상품의 평가내역은 다음과 같습니다.

(원화단위: 원, 외화단위: USD)

| 구분   | 매입  |            | 매도  |                | 파생상품<br>평가자산(부채) | 파생상품<br>평가손익 | 기타포괄손익<br>누계액(주1) |
|------|-----|------------|-----|----------------|------------------|--------------|-------------------|
|      | 통화  | 금액         | 통화  | 금액             |                  |              |                   |
| 통화선도 | USD | 15,000,000 | KRW | 19,463,250,000 | (499,400,062)    | -            | (499,400,062)     |

(주1) 법인세효과 반영 전 금액입니다.

한편, 전기말 현재 미결제된 파생상품계약은 없습니다.

## 10. 기타자산

당기말과 전기말 현재 기타자산의 내역은 다음과 같습니다.

(단위: 원)

| 구분       | 당기말            |                | 전기말            |                |
|----------|----------------|----------------|----------------|----------------|
|          | 유동             | 비유동            | 유동             | 비유동            |
| 선급금      | 4,936,396,073  | -              | 28,192,311,123 | -              |
| 선급비용     | 14,784,552,729 | 51,349,471,023 | 2,603,635,940  | 19,684,941,457 |
| 부가가치세대급금 | 2,813,305,876  | -              | 1,594,809,871  | -              |
| 기타의당좌자산  | 392,461,120    | -              | 2,443,436,866  | -              |
| 합계       | 22,926,715,798 | 51,349,471,023 | 34,834,193,800 | 19,684,941,457 |

## 11. 관계기업투자

(1) 당기말과 전기말 현재 관계기업투자의 내역은 다음과 같습니다.

(단위: 원)

| 관계기업명        | 소재지  | 지분율   | 취득가액          |               | 장부금액          |               |
|--------------|------|-------|---------------|---------------|---------------|---------------|
|              |      |       | 당기말           | 전기말           | 당기말           | 전기말           |
| 대산그린에너지㈜(*1) | 대한민국 | 10.0% | 5,100,000,000 | 5,100,000,000 | 2,476,421,758 | 2,883,127,099 |

(\*1) 당기말과 전기말 현재 지분율이 20% 미만이나, 이사회 구성 등을 고려할 때 유의적인 영향력이 있다고 판단하여 관계기업투자주식으로 분류하고 있습니다. 또한, 당사는 대산그린에너지㈜의 차입금과 관련하여 해당 관계기업투자주식을 한국산업은행에 담보로 제공하고 있습니다(주석 32 참조).

(2) 관계기업투자의 변동내역은 다음과 같습니다.

### 1) 당기

(단위: 원)

| 관계기업명    | 기초            | 지분법손실         | 기말            |
|----------|---------------|---------------|---------------|
| 대산그린에너지㈜ | 2,883,127,099 | (406,705,341) | 2,476,421,758 |

### 2) 전기

(단위: 원)

| 관계기업명    | 기초            | 지분법손실         | 기말            |
|----------|---------------|---------------|---------------|
| 대산그린에너지㈜ | 3,084,739,356 | (201,612,257) | 2,883,127,099 |

(3) 관계기업의 요약 재무정보 등은 다음과 같습니다.

1) 당기

(단위: 원)

| 관계기업명    | 자산총액            | 부채총액            | 매출액             | 당기순손실           |
|----------|-----------------|-----------------|-----------------|-----------------|
| 대산그린에너지㈜ | 245,825,831,204 | 190,918,490,685 | 101,689,152,216 | (6,640,884,411) |

2) 전기

(단위: 원)

| 관계기업명    | 자산총액            | 부채총액            | 매출액            | 당기순손실           |
|----------|-----------------|-----------------|----------------|-----------------|
| 대산그린에너지㈜ | 264,617,477,002 | 203,920,618,917 | 88,146,996,160 | (3,309,691,136) |

(4) 당기말과 전기말 현재 피투자기업의 순자산에서 관계기업의 장부금액으로 조정 한 내역은 다음과 같습니다.

1) 당기말

(단위: 원)

| 관계기업명    | 순자산금액          | 지분율(%) | 순자산<br>지분금액   | 내부거래 등          | 장부금액          |
|----------|----------------|--------|---------------|-----------------|---------------|
| 대산그린에너지㈜ | 54,907,340,519 | 10.0   | 5,490,734,052 | (3,014,312,294) | 2,476,421,758 |

2) 전기말

(단위: 원)

| 관계기업명    | 순자산금액          | 지분율(%) | 순자산<br>지분금액   | 내부거래 등          | 장부금액          |
|----------|----------------|--------|---------------|-----------------|---------------|
| 대산그린에너지㈜ | 60,696,858,085 | 10.0   | 6,069,685,808 | (3,186,558,710) | 2,883,127,098 |

## 12. 범주별 금융상품 등

(1) 당기말과 전기말 현재 당사의 금융상품의 범주별 내역은 다음과 같습니다.

### 1) 당기말

(단위: 원)

| 금융자산            | 상각후 원가로<br>측정하는 금융자산 | 당기손익-공정가치<br>측정 금융자산 | 장부금액            | 공정가치            |
|-----------------|----------------------|----------------------|-----------------|-----------------|
| 현금및현금성자산        | 31,856,872,344       | -                    | 31,856,872,344  | 31,856,872,344  |
| 단기투자증권          | -                    | 18,881,650,916       | 18,881,650,916  | 18,881,650,916  |
| 매출채권 및 기타채권(주1) | 206,202,737,778      | -                    | 206,202,737,778 | 206,202,737,778 |
| 장기투자증권          | -                    | 5,442,498,491        | 5,442,498,491   | 5,442,498,491   |
| 합계              | 238,059,610,122      | 24,324,149,407       | 262,383,759,529 | 262,383,759,529 |

(주1) 당기말 현재 금융상품으로 분류되지 않는 계약자산을 제외함으로써 매출채권및 기타 채권의 재무상태표상 금액과 일치하지 않습니다.

(단위: 원)

| 금융부채        | 상각후원가로<br>측정하는 금융부채 | 위험회피목적<br>파생상품평가부채 | 장부금액            | 공정가치            |
|-------------|---------------------|--------------------|-----------------|-----------------|
| 매입채무 및 기타채무 | 132,357,017,646     | -                  | 132,357,017,646 | 132,357,017,646 |
| 사채          | 174,605,849,644     | -                  | 174,605,849,644 | 174,605,849,644 |
| 차입금         | 94,000,000,000      | -                  | 94,000,000,000  | 94,000,000,000  |
| 유동성리스부채     | 2,728,360,686       | -                  | 2,728,360,686   | 2,728,360,686   |
| 리스부채        | 6,461,580,199       | -                  | 6,461,580,199   | 6,461,580,199   |
| 파생상품평가부채    | -                   | 499,400,062        | 499,400,062     | 499,400,062     |
| 합계          | 410,152,808,175     | 499,400,062        | 410,652,208,237 | 410,652,208,237 |

## 2) 전기말

(단위: 원)

| 금융자산            | 상각후 원가로<br>측정하는 금융자산 | 당기손익-공정가치<br>측정 금융자산 | 장부금액            | 공정가치            |
|-----------------|----------------------|----------------------|-----------------|-----------------|
| 현금및현금성자산        | 6,013,285,833        | -                    | 6,013,285,833   | 6,013,285,833   |
| 단기투자증권          | -                    | 181,016,439,569      | 181,016,439,569 | 181,016,439,569 |
| 매출채권 및 기타채권(주1) | 87,589,933,580       | -                    | 87,589,933,580  | 87,589,933,580  |
| 장기투자증권          | -                    | 4,519,926,900        | 4,519,926,900   | 4,519,926,900   |
| 합계              | 93,603,219,413       | 185,536,366,469      | 279,139,585,882 | 279,139,585,882 |

(주1) 전기말 현재 금융상품으로 분류되지 않는 계약자산을 제외함으로써 매출채권및 기타 채권의 재무상태표상 금액과 일치하지 않습니다.

(단위: 원)

| 금융부채        | 상각후원가로<br>측정하는 금융부채 | 장부금액            | 공정가치            |
|-------------|---------------------|-----------------|-----------------|
| 매입채무 및 기타채무 | 29,724,508,734      | 29,724,508,734  | 29,724,508,734  |
| 유동성리스부채     | 2,871,983,927       | 2,871,983,927   | 2,871,983,927   |
| 사채          | 74,752,054,534      | 74,752,054,534  | 74,752,054,534  |
| 리스부채        | 7,063,693,292       | 7,063,693,292   | 7,063,693,292   |
| 합계          | 114,412,240,487     | 114,412,240,487 | 114,412,240,487 |

(2) 당기말과 전기말 현재 공정가치로 측정되는 금융상품의 공정가치 서열체계는 다음과 같습니다.

#### 1) 당기말

(단위 : 원)

| 구분                | 수준 1           | 수준 2        | 수준 3          | 합계             |
|-------------------|----------------|-------------|---------------|----------------|
| 공정가치로 측정되는 금융자산:  |                |             |               |                |
| 당기손익-공정가치 측정 금융자산 | 18,480,000,000 | 401,650,916 | 5,442,498,491 | 24,324,149,407 |
| 공정가치로 측정되는 금융부채   |                |             |               |                |
| 위험회피목적 파생상품부채     | -              | 499,400,062 | -             | 499,400,062    |

#### 1) 전기말

(단위 : 원)

| 구분                | 수준 1 | 수준 2            | 수준 3          | 합계              |
|-------------------|------|-----------------|---------------|-----------------|
| 공정가치로 측정되는 금융자산:  |      |                 |               |                 |
| 당기손익-공정가치 측정 금융자산 | -    | 181,016,439,569 | 4,519,926,900 | 185,536,366,469 |

당기말과 전기말 현재 당사는 금융상품의 공정가치를 측정하고 공시하기 위해 다음과 같은 서열체계를 이용하고 있습니다.

| 구분   | 투입변수의 유의성  |
|------|--|
| 수준 1 | 측정일에 동일한 자산이나 부채에 대한 접근 가능한 활성시장의 조정되지 않은 공시가격       |
| 수준 2 | 수준 1의 공시가격 이외에 자산이나 부채에 대해 직접적으로 또는 간접적으로 관측가능한 투입변수 |
| 수준 3 | 자산이나 부채에 대한 관측가능하지 않은 투입변수                           |

활성시장에서 거래되는 금융상품의 공정가치는 보고기간말 현재 고시되는 시장가격에 기초하여 산정됩니다. 이러한 상품들은 수준 1에 포함되며, 대부분 당기손익-공정가치 측정 금융자산으로 분류된 상장주식으로 구성됩니다.

활성시장에서 거래되지 않는 금융상품의 공정가치는 평가기법을 사용하여 결정하고 있습니다. 이러한 평가기법은 가능한 한 관측가능한 시장정보를 최대한 사용하고 기업 고유 정보는 최소한으로 사용합니다. 이때, 해당 상품의 공정가치 측정에 요구되는 모든 유의적인 투입변수가 관측가능하다면 해당 상품은 수준 2에 포함됩니다.

만약, 하나 이상의 유의적인 투입변수가 관측가능한 시장정보에 기초한 것이 아니라면 해당 상품은 수준 3에 포함됩니다.

### (3) 금융상품의 범주별 손익

당기와 전기 중 인식한 금융상품 범주별 손익은 다음과 같습니다.

#### 1) 당기

(단위: 원)

| 구분                | 당기              |               |                 |               |                 |               |
|-------------------|-----------------|---------------|-----------------|---------------|-----------------|---------------|
|                   | 이자              | 배당            | 평가              | 처분            | 손상              | 외환            |
| 금융자산 :            |                 |               |                 |               |                 |               |
| 상각후원가 측정 금융자산     | 1,818,387,877   | -             | -               | -             | (5,113,061,036) | 3,304,924,702 |
| 당기손익-공정가치 측정 금융자산 | -               | 1,696,452,400 | (2,593,964,793) | 1,734,688,080 | -               | -             |
| 금융부채 :            |                 |               |                 |               |                 |               |
| 상각후원가로 측정하는 금융부채  | (4,930,728,730) | -             | -               | -             | -               | 976,373,283   |

#### 2) 전기

(단위: 원)

| 구분                | 당기              |            |                 |               |                 |                 |
|-------------------|-----------------|------------|-----------------|---------------|-----------------|-----------------|
|                   | 이자              | 배당         | 평가              | 처분            | 손상              | 외환              |
| 금융자산 :            |                 |            |                 |               |                 |                 |
| 상각후원가 측정 금융자산     | 168,903,040     | -          | -               | -             | (2,655,276,309) | 7,466,758,767   |
| 당기손익-공정가치 측정 금융자산 | -               | 14,403,500 | (1,500,787,221) | 4,096,763,755 | -               | -               |
| 금융부채 :            |                 |            |                 |               |                 |                 |
| 상각후원가로 측정하는 금융부채  | (5,041,786,347) | -          | -               | -             | -               | (2,427,666,848) |

상기 이외에 당기 중 파생상품에서 발생한 포괄손익은 다음과 같습니다.

(단위: 원)

| 구분              | 당기손익 |    | 기타포괄손익<br>(주1) |
|-----------------|------|----|----------------|
|                 | 평가   | 처분 |                |
| 현금흐름위험회피목적 파생상품 | -    | -  | (499,400,062)  |

(주1) 법인세효과 반영전 금액입니다.

### 13. 유형자산

(1) 당기말과 전기말 현재 유형자산의 장부금액은 다음과 같습니다.

#### 1) 당기말

(단위: 원)

| 과목          | 취득원가            | 감가상각누계액          | 손상차손누계액         | 정부보조금           | 재평가이익누계액    | 장부금액            |
|-------------|-----------------|------------------|-----------------|-----------------|-------------|-----------------|
| 토지          | 2,882,175,143   | -                | -               | -               | 845,036,857 | 3,727,212,000   |
| 건물          | 20,690,446,017  | (2,015,471,649)  | -               | (353,201,414)   | -           | 18,321,772,954  |
| 구축물         | 10,357,089,149  | (3,575,504,625)  | -               | (31,167,152)    | -           | 6,750,417,372   |
| 기계장치        | 68,231,376,933  | (18,601,718,841) | -               | (215,285,434)   | -           | 49,414,372,658  |
| 차량운반구       | 531,336,233     | (364,319,502)    | -               | -               | -           | 167,016,731     |
| 공기구         | 4,625,216,917   | (1,949,330,453)  | -               | (18,581,329)    | -           | 2,657,305,135   |
| 비품          | 3,592,474,190   | (2,196,188,489)  | -               | (1,096,735)     | -           | 1,395,188,966   |
| 건설중인자산      | 94,434,376,574  | -                | (1,014,800,000) | (8,750,000,000) | -           | 84,669,576,574  |
| 사용권자산_토지    | 1,607,709,147   | (32,750,366)     | -               | -               | -           | 1,574,958,781   |
| 사용권자산_건물    | 11,453,866,349  | (3,927,358,822)  | -               | -               | -           | 7,526,507,527   |
| 사용권자산_차량운반구 | 615,985,787     | (536,203,450)    | -               | -               | -           | 79,782,337      |
| 합계          | 219,022,052,439 | (33,198,846,197) | (1,014,800,000) | (9,369,332,064) | 845,036,857 | 176,284,111,035 |

#### 2) 전기말

(단위: 원)

| 과목          | 취득원가            | 감가상각누계액          | 손상차손누계액         | 정부보조금        | 재평가이익누계액    | 장부금액           |
|-------------|-----------------|------------------|-----------------|--------------|-------------|----------------|
| 토지          | 2,882,175,143   | -                | -               | -            | 845,036,857 | 3,727,212,000  |
| 건물          | 11,610,737,097  | (1,484,853,619)  | -               | -            | -           | 10,125,883,478 |
| 구축물         | 7,766,494,294   | (2,620,885,351)  | -               | -            | -           | 5,145,608,943  |
| 기계장치        | 37,192,458,668  | (14,072,686,443) | -               | (6,463,492)  | -           | 23,113,308,733 |
| 차량운반구       | 360,136,233     | (340,229,367)    | -               | -            | -           | 19,906,866     |
| 공기구         | 2,870,881,791   | (1,415,351,717)  | -               | (56,508,031) | -           | 1,399,022,043  |
| 비품          | 3,174,869,223   | (1,864,186,286)  | -               | (7,919,274)  | -           | 1,302,763,663  |
| 건설중인자산      | 37,196,477,693  | -                | (1,014,800,000) | -            | -           | 36,181,677,693 |
| 사용권자산_건물    | 11,456,405,252  | (1,754,125,861)  | -               | -            | -           | 9,702,279,391  |
| 사용권자산_차량운반구 | 615,985,787     | (407,588,182)    | -               | -            | -           | 208,397,605    |
| 합계          | 115,126,621,181 | (23,959,906,826) | (1,014,800,000) | (70,890,797) | 845,036,857 | 90,926,060,415 |

(2) 당기와 전기의 유형자산 변동내역은 다음과 같습니다.

1) 당기

(단위: 원)

| 과목            | 기초금액           | 취득              | 처분 (*1)         | 감가상각            | 대체               | 기말금액            |
|---------------|----------------|-----------------|-----------------|-----------------|------------------|-----------------|
| 토지            | 3,727,212,000  | -               | -               | -               | -                | 3,727,212,000   |
| 건물            | 10,125,883,478 | 2,182,472,885   | -               | (530,618,030)   | 6,897,236,035    | 18,674,974,368  |
| 구축물           | 5,145,608,943  | 2,394,144,855   | (3,523,078)     | (957,296,196)   | 202,650,000      | 6,781,584,524   |
| 기계장치          | 23,119,772,225 | 22,003,481,076  | (22,848,839)    | (4,531,916,227) | 9,061,169,857    | 49,629,658,092  |
| 차량운반구         | 19,906,866     | -               | -               | (24,090,135)    | 171,200,000      | 167,016,731     |
| 공기구           | 1,455,530,074  | 1,832,727,666   | (118,476,653)   | (507,950,439)   | 14,055,816       | 2,675,886,464   |
| 비품            | 1,310,682,937  | 619,881,179     | (61,086,139)    | (451,587,560)   | (21,604,716)     | 1,396,285,701   |
| 건설중인자산        | 36,181,677,693 | 70,428,641,595  | (58,600,000)    | -               | (13,132,142,714) | 93,419,576,574  |
| 소계            | 81,086,274,216 | 99,461,349,256  | (264,534,709)   | (7,003,458,587) | 3,192,564,278    | 176,472,194,454 |
| 차감) 정부보조금     | (70,890,797)   | (9,353,781,933) | 43,771,066      | 3,304,335       | 8,265,265        | (9,369,332,064) |
| 차감 계          | 81,015,383,419 | 90,107,567,323  | (220,763,643)   | (7,000,154,252) | 3,200,829,543    | 167,102,862,390 |
| 사용권자산_토지      | -              | 1,607,709,147   | -               | (32,750,366)    | -                | 1,574,958,781   |
| 사용권자산_건물 (*1) | 9,702,279,391  | 1,316,942,580   | (1,029,718,118) | (2,462,996,326) | -                | 7,526,507,527   |
| 사용권자산_차량운반구   | 208,397,605    | -               | -               | (128,615,268)   | -                | 79,782,337      |
| 소계            | 9,910,676,996  | 2,924,651,727   | (1,029,718,118) | (2,624,361,960) | -                | 9,181,248,645   |
| 합계            | 90,926,060,415 | 93,032,219,050  | (1,250,481,761) | (9,624,516,212) | 3,200,829,543    | 176,284,111,035 |

(\*1) 리스계약 해지 등으로 인한 금액이 포함되어 있습니다.

2) 전기

(단위: 원)

| 과목            | 기초금액           | 취득             | 재평가         | 처분 (*1)         | 감가상각            | 대체              | 기말금액           |
|---------------|----------------|----------------|-------------|-----------------|-----------------|-----------------|----------------|
| 토지            | 3,048,480,000  | 449,010,030    | 229,721,970 | -               | -               | -               | 3,727,212,000  |
| 건물            | 8,785,440,559  | 1,637,768,600  | -           | -               | (297,325,681)   | -               | 10,125,883,478 |
| 구축물           | 3,250,230,180  | 2,540,897,320  | -           | (1,727,883)     | (643,790,674)   | -               | 5,145,608,943  |
| 기계장치          | 20,303,582,368 | 3,504,698,885  | -           | -               | (3,347,223,233) | 2,658,714,205   | 23,119,772,225 |
| 차량운반구         | 63,170,582     | 20,584,000     | -           | -               | (63,847,716)    | -               | 19,906,866     |
| 공기구           | 1,157,275,091  | 723,710,130    | -           | -               | (420,961,249)   | (4,493,898)     | 1,455,530,074  |
| 비품            | 582,597,804    | 974,624,345    | -           | (1,062,751)     | (489,812,445)   | 244,335,984     | 1,310,682,937  |
| 건설중인자산        | 11,841,427,872 | 27,163,661,428 | -           | -               | -               | (2,823,411,607) | 36,181,677,693 |
| 소계            | 49,032,204,456 | 37,014,954,738 | 229,721,970 | (2,790,634)     | (5,262,960,998) | 75,144,684      | 81,086,274,216 |
| 차감) 정부보조금     | (25,973,278)   | (56,683,389)   | -           | -               | 11,765,870      | -               | (70,890,797)   |
| 차감 계          | 49,006,231,178 | 36,958,271,349 | 229,721,970 | (2,790,634)     | (5,251,195,128) | 75,144,684      | 81,015,383,419 |
| 사용권자산_건물 (*1) | 2,231,813,574  | 15,797,158,633 | -           | (6,669,690,897) | (1,657,001,919) | -               | 9,702,279,391  |
| 사용권자산_차량운반구   | 45,344,118     | 279,786,525    | -           | -               | (116,733,038)   | -               | 208,397,605    |
| 소계            | 2,277,157,692  | 16,076,945,158 | -           | (6,669,690,897) | (1,773,734,957) | -               | 9,910,676,996  |
| 합계            | 51,283,388,870 | 53,035,216,507 | 229,721,970 | (6,672,481,531) | (7,024,930,085) | 75,144,684      | 90,926,060,415 |

(\*1) 리스계약 해지 등으로 인한 금액이 포함되어 있습니다.

(3) 유형자산 재평가 모형의 적용

당사는 토지에 대해 후속측정을 재평가금액으로 인식하고 있으며, 재평가금액은 재평가일의 공정가치입니다. 당기말 토지의 공정가치는 당사와 독립적인 (주)제일감정평가법인이 2021년 11월 30일자 기준으로 수행한 평가에 근거하여 결정되었습니다. (주)제일감정평가법인은 감정평가협회의 구성원으로서 부동산평가와 관련하여 적절한 자격과 경험을 보유하고 있습니다.

한편, 원가모형을 적용하여 토지를 측정하였을 경우 당기말 현재 장부금액은 2,882 백만원 (전기말 : 2,882백만원)입니다.

(4) 토지의 공정가치 측정에 사용된 평가기법과 투입변수의 내용은 다음과 같습니다.

| 평가기법  | 유의적인 관측가능하지 않은 투입변수 | 관측가능하지 않은 투입변수와 공정가치와의 연관성             |
|---|---------------------|--|
| 공시지가기준평가법 :<br>측정대상 토지와 인근한 토지의 표준지 공시지가를 기초로 하여 결정하되, 공시지가 기준일과의 시점수정, 개별요인 및 그밖의 요인에 대한 보정치를 반영하여 공정가치를 측정함 | 시점수정(지가변동률)         | 지가변동률이 상승(하락)하면 공정가치는 증가(감소)함          |
|   | 개별요인(획지조건 등)        | 획지조건 등의 보정치가 증가(감소)하면 공정가치는 증가(감소)함    |
|   | 그 밖의 요인(지가수준 등)     | 지가수준 등에 대한 보정치가 증가(감소)하면 공정가치는 증가(감소)함 |

(5) 당기와 전기의 유형자산으로 자본화된 차입원가의 내역은 다음과 같습니다.

(단위 : 원)

| 구분        | 당기            | 전기          |
|-----------|---------------|-------------|
| 자본화된 차입원가 | 2,017,518,178 | 111,307,696 |
| 자본화 이자율   | 4.01% ~ 6.29% | 4.0%        |

#### 14. 무형자산

(1) 당기말과 전기말 현재 무형자산의 장부금액은 다음과 같습니다.

##### 1) 당기말

(단위: 원)

| 과목      | 취득원가           | 상각누계액           | 정부보조금         | 장부금액           |
|---------|----------------|-----------------|---------------|----------------|
| 영업권     | 24,231,548,166 | -               | -             | 24,231,548,166 |
| 개발비     | 13,982,497,595 | (5,406,916,363) | (671,648,490) | 7,903,932,742  |
| 기타의무형자산 | 6,065,796,102  | (2,631,901,101) | (24,647,654)  | 3,409,247,347  |
| 회원권     | 465,167,758    | -               | -             | 465,167,758    |
| 합계      | 44,745,009,621 | (8,038,817,464) | (696,296,144) | 36,009,896,013 |

##### 2) 전기말

(단위: 원)

| 과목      | 취득원가           | 상각누계액           | 정부보조금        | 장부금액           |
|---------|----------------|-----------------|--------------|----------------|
| 영업권     | 24,231,548,166 | -               | -            | 24,231,548,166 |
| 개발비     | 9,693,787,849  | (3,253,723,317) | -            | 6,440,064,532  |
| 기타의무형자산 | 8,286,350,284  | (2,060,765,756) | (80,849,899) | 6,144,734,629  |
| 회원권     | 465,167,758    | -               | -            | 465,167,758    |
| 합계      | 42,676,854,057 | (5,314,489,073) | (80,849,899) | 37,281,515,085 |

기타의무형자산 중 내용연수가 비한정인 회원권의 당기말 장부금액은 465백만원 (전기말 : 465백만원)입니다.

(2) 당기와 전기의 무형자산 변동내역은 다음과 같습니다.

1) 당기

(단위: 원)

| 과목       | 기초금액           | 취득            | 처분              | 상각비             | 대체            | 기말금액           |
|----------|----------------|---------------|-----------------|-----------------|---------------|----------------|
| 영업권      | 24,231,548,166 | -             | -               | -               | -             | 24,231,548,166 |
| 개발비      | 6,440,064,532  | 787,850,451   | -               | (2,153,193,046) | 3,500,859,295 | 8,575,581,232  |
| 기타의무형자산  | 6,225,584,528  | 2,110,774,074 | (3,668,975,606) | (597,083,941)   | (636,404,054) | 3,433,895,001  |
| 회원권      | 465,167,758    | -             | -               | -               | -             | 465,167,758    |
| 합계       | 37,362,364,984 | 2,898,624,525 | (3,668,975,606) | (2,750,276,987) | 2,864,455,241 | 36,706,192,157 |
| 차감)정부보조금 | (80,849,899)   | (709,588,966) | 42,396,925      | 40,242,209      | 11,503,587    | (696,296,144)  |
| 차감 계     | 37,281,515,085 | 2,189,035,559 | (3,626,578,681) | (2,710,034,778) | 2,875,958,828 | 36,009,896,013 |

2) 전기

(단위: 원)

| 과 목      | 기초금액           | 취득             | 상각비             | 대체          | 기말금액           |
|----------|----------------|----------------|-----------------|-------------|----------------|
| 영업권      | 24,231,548,166 | -              | -               | -           | 24,231,548,166 |
| 개발비      | 2,093,751,245  | 5,465,279,000  | (1,118,965,713) | -           | 6,440,064,532  |
| 기타의무형자산  | 1,247,861,722  | 5,359,291,202  | (526,232,670)   | 144,664,274 | 6,225,584,528  |
| 회원권      | 458,330,408    | 6,837,350      | -               | -           | 465,167,758    |
| 합 계      | 28,031,491,541 | 10,831,407,552 | (1,645,198,383) | 144,664,274 | 37,362,364,984 |
| 차감)정부보조금 | (53,674,950)   | (43,990,043)   | 16,815,094      | -           | (80,849,899)   |
| 차감 계     | 27,977,816,591 | 10,787,417,509 | (1,628,383,289) | 144,664,274 | 37,281,515,085 |

(3) 당기와 전기의 비용으로 지출한 연구개발 지출액은 다음과 같습니다.

(단위: 원)

| 과 목      | 당기            | 전기            |
|----------|---------------|---------------|
| 제조원가     | 387,656,224   | 305,643,924   |
| 판매비와 관리비 | 5,977,679,909 | 5,118,679,453 |
| 합계       | 6,365,336,133 | 5,424,323,377 |

#### (4) 개발비 인식기준

신규 연구/개발 프로젝트는 당사 내부의 개발과제 심의 위원회를 통해 사업성 등을 고려하여 투자승인이 이루어지며, 중간 투자 적정성 검토를 통해 연구/개발의 지속 또는 중단여부를 결정하며, 기술개발 완료 후 실증 상업운전을 통해 사업에 적용합니다. 당사는 일반적으로 해당 프로젝트의 투자승인 후 자산화요건(기술적 실현가능성,당사의 의도, 미래 경제적 효익의 유무)을 충족한 시점 이후부터 개발과제를 자산화하여 무형자산으로 인식합니다.

#### (5) 개발비 내역

당기말 현재 주요 개발비 내역은 다음과 같습니다.

(단위: 원)

| 구분       | 개발 과제명               | 장부금액          | 잔여상각기간 |
|----------|----------------------|---------------|--------|
| 상각중인 개발비 | Tri-gen 연료전지 시스템 개발  | 3,402,625,770 | 4.75년  |
|          | PAFC 연료전지 원가개선 모델 개발 | 4,098,959,255 | 3.75년  |

(6) 당기와 전기중 손상차손을 인식한 무형자산은 없습니다.

## (7) 영업권의 손상검사

1) 당기말과 전기말 현재 현금창출단위에 배분된 영업권은 다음과 같습니다.

(단위: 원)

| 현금창출단위 | 당기말            | 전기말            | 주요 사업        |
|--------|----------------|----------------|--------------|
| 연료전지   | 24,231,548,166 | 24,231,548,166 | 연료전지 생산 및 판매 |

2) 현금창출단위의 회수가능액은 순공정가치(시가총액 등을 활용)와 사용가치 중 큰 금액으로 산정하였으며, 당기말 현재 사용가치계산에 사용된 할인율 및 영구성장률은 다음과 같습니다.

(단위: 원)

| 구분  | 가치평가기법  | 수준 3 투입변수 | 투입변수   |
|-----|---------|-----------|--------|
| 영업권 | 현금흐름할인법 | 영구성장률     | 1.00%  |
|     |         | 가중평균 자본비용 | 14.72% |

3) 사용가치 계산을 위한 추정의 내용은 다음과 같습니다.

경영진에 의해 승인된 향후 5개년의 재무예산에 근거한 추정현금흐름을 사용하였으며, 재무예산은 과거실적과 시장성장의 예측치에 근거하여 결정되었습니다. 5년을 초과하는 기간의 현금흐름은 예상성장률을 이용하여 추정하였으며, 이러한 영구성장률은 시장의 장기평균성장률을 초과하지 않습니다. 사용된 할인율은 관련된 현금창출단위의 고유위험을 반영한 위험조정할인율입니다.

한편, 주요 가정치의 변동에 따라 영업권의 회수가능액이 변동될 수 있으며, 경영진은 지속적으로 관련 매출액과 산업동향을 관찰하고 있습니다.

당기말 현재 현금창출단위와 관련한 사용가치 및 회계연도말 현재 시가총액을 고려한 순공정가치인 회수가능액이 현금창출단위의 영업권 포함한 순자산 장부금액을 상회함으로써 영업권에 대해 당기 손상차손을 인식한 금액은 없습니다.

## 15. 기타채무 및 기타부채

(1) 당기말과 전기말 현재 기타채무의 내역은 다음과 같습니다.

(단위: 원)

| 구분    | 당기말            |             | 전기말            |             |
|-------|----------------|-------------|----------------|-------------|
|       | 유동             | 비유동         | 유동             | 비유동         |
| 미지급금  | 38,580,333,403 | 748,414,810 | 11,937,373,045 | 552,506,017 |
| 미지급비용 | 7,367,953,886  | -           | 301,595,391    | -           |
| 합계    | 45,948,287,289 | 748,414,810 | 12,238,968,436 | 552,506,017 |

(2) 당기말과 전기말 현재 기타부채의 내역은 다음과 같습니다.

(단위: 원)

| 구분      | 당기말            |             | 전기말            |               |
|---------|----------------|-------------|----------------|---------------|
|         | 유동             | 비유동         | 유동             | 비유동           |
| 선수금(*1) | 10,443,474,742 | -           | 13,884,386,272 | -             |
| 예수금     | 276,505,014    | -           | 1,485,828,044  | -             |
| 미지급비용   | 4,913,243,718  | 989,853,203 | 6,784,406,818  | 1,260,964,176 |
| 선수수익    | 183,814,018    | -           | 427,053,110    | -             |
| 합계      | 15,817,037,492 | 989,853,203 | 22,581,674,244 | 1,260,964,176 |

(\*1) 재화 및 용역 제공에 따라 인식한 당기말과 전기말 현재 계약부채는 각각 10,443백만원과 13,884백만원입니다.

## 16. 사채 및 차입금

(1) 당기말과 전기말 현재 당사의 사채 발행내역은 다음과 같습니다.

(단위: 원)

| 구분           | 만기일        | 당기말 현재<br>이자율  | 당기말              | 전기말            |
|--------------|------------|----------------|------------------|----------------|
| 제2회 무보증공모사채  | 2023-09-15 | 3.81%          | 75,000,000,000   | 75,000,000,000 |
| 제3회 무보증공모사채  | 2024-08-09 | 6.20%          | 70,000,000,000   | -              |
| 제4회 무보증사모사채  | 2024-04-28 | 8.00%          | 15,000,000,000   | -              |
| 제5회 무보증사모사채  | 2025-11-16 | 9.20%          | 10,000,000,000   | -              |
| 제6-1 무보증사모사채 | 2024-05-17 | CD(3M) + 4.53% | 2,500,000,000    | -              |
| 제6-2 무보증사모사채 | 2024-05-17 | CD(3M) + 4.53% | 2,500,000,000    | -              |
| 소계           |            |                | 175,000,000,000  | 75,000,000,000 |
| 차감) 사채할인발행차금 |            |                | (394,150,356)    | (247,945,466)  |
| 차감 후 소계      |            |                | 174,605,849,644  | 74,752,054,534 |
| 차감) 유동성 대체   |            |                | (77,390,312,476) | -              |
| - 사채원금       |            |                | 77,500,000,000   | -              |
| - 사채할인발행차금   |            |                | (109,687,524)    | -              |
| 차감 후 장부금액    |            |                | 97,215,537,168   | 74,752,054,534 |

(2) 당기말과 전기말 현재 단기차입금 내역은 다음과 같습니다.

(단위: 원)

| 차입금 종류 | 차입처   | 당기말<br>현재 이자율(%)   | 당기말            | 전기말 |
|--------|-------|--------------------|----------------|-----|
| 일반 차입금 | 미즈호은행 | CD(3M) + 2.5%      | 10,000,000,000 | —   |
|        | 하나은행  | CD(3M) + 2.602%    | 10,000,000,000 | —   |
|        | 하나은행  | CD(3M) + 2.802%    | 20,000,000,000 | —   |
|        | 전북은행  | 금융채AA+(3M) + 3.25% | 4,000,000,000  | —   |
|        | 산업은행  | 산금채(1년) + 1.25%    | 20,000,000,000 | —   |
| 합계     |       |                    | 64,000,000,000 | —   |

(3) 당기말과 전기말 현재 장기차입금 내역은 다음과 같습니다.

(단위: 원)

| 차입금 종류 | 차입처  | 당기말<br>현재 이자율(%) | 당기말            | 전기말 |
|--------|------|------------------|----------------|-----|
| 일반 차입금 | 산업은행 | 산금채(1년) + 1.47%  | 30,000,000,000 | —   |

## 17. 리스부채

(1) 당기와 전기의 리스부채 변동내역은 다음과 같습니다.

(단위: 원)

| 구분       | 당기              | 전기              |
|----------|-----------------|-----------------|
| 기초       | 9,935,677,219   | 2,321,751,378   |
| 리스자산의 취득 | 2,879,823,012   | 16,076,945,158  |
| 이자비용     | 719,710,382     | 421,467,694     |
| 리스료의 지급  | (3,277,733,376) | (2,014,269,919) |
| 계약해지     | (1,067,536,352) | (6,870,217,092) |
| 기말       | 9,189,940,885   | 9,935,677,219   |

(2) 당기말 현재 리스부채와 관련된 미래 지급할 각 기간별 최소리스료의 총합계와 현재가치, 유동성 구분 내역은 다음과 같습니다.

(단위: 원)

| 구분                  | 리스료 지급액         |
|---------------------|-----------------|
| 당기말 현재 할인되지 않은 리스부채 |                 |
| － 1년 이내             | 2,847,434,478   |
| － 1년 초과             | 10,319,990,582  |
| 소계                  | 13,167,425,060  |
| 현재가치할인차금            | (3,977,484,175) |
| 차감 계                | 9,189,940,885   |
| 재무상태표상 리스부채:        |                 |
| － 유동성 리스부채          | 2,728,360,686   |
| － 비유동성 리스부채         | 6,461,580,199   |

(3) 당기와 전기 중 사용권자산 및 리스부채와 관련하여 손익으로 인식된 금액은 다음과 같습니다.

(단위: 원)

| 구분           | 당기            | 전기            |
|--------------|---------------|---------------|
| 사용권자산 감가상각비  | 2,624,361,960 | 1,773,734,957 |
| 리스부채 이자비용    | 719,710,382   | 421,467,694   |
| 단기리스 관련 비용   | 641,490,335   | 574,696,982   |
| 소액자산리스 관련 비용 | 79,273,114    | 104,366,712   |

(4) 당기와 전기 중 리스부채 원금 및 이자상환으로 인한 현금유출액은 각각 3,278백만원 및 2,014백만원이며, 단기리스계약 및 소액리스계약과 관련해 발생한 사용료 지급으로 인한 영업활동 현금유출액은 각각 721백만원 및 679백만원입니다.

## 18. 퇴직급여제도

당사는 종업원을 위하여 확정급여형 퇴직급여제도를 운영하고 있습니다. 사외적립자산과 확정급여채무의 보험수리적 평가는 예측단위적립방식을 사용하여 적격성이 있는 독립적인 보험계리법인에 의하여 수행되었습니다.

(1) 당기말과 전기말 현재 순확정급여부채는 다음과 같습니다.

(단위: 원)

| 구분           | 당기말              | 전기말              |
|--------------|------------------|------------------|
| 확정급여채무의 현재가치 | 15,539,861,606   | 15,577,818,722   |
| 사외적립자산의 공정가치 | (15,195,891,426) | (15,400,808,914) |
| 국민연금전환금      | (2,917,900)      | (2,917,900)      |
| 순확정급여부채      | 341,052,280      | 174,091,908      |

(2) 당기와 전기에 확정급여형 퇴직급여제도에서 발생한 퇴직급여는 다음과 같습니다.

(단위: 원)

| 구분           | 당기            | 전기            |
|--------------|---------------|---------------|
| 당기근무원가(주1)   | 2,947,151,438 | 2,133,538,557 |
| 과거근무원가(주2)   | 1,363,758,728 | -             |
| 이자원가(주3)     | 477,647,344   | 273,924,383   |
| 사외적립자산의 기대수익 | (434,890,705) | (235,344,284) |
| 합계           | 4,353,666,805 | 2,172,118,656 |

(주1) 임원퇴직금규정 개정에 따른 당기근무원가 194백만원이 포함되어 있습니다.

(주2) 임원퇴직금규정 개정에 따른 과거근무원가 1,364백만원이 포함되어 있습니다.

(주3) 임원퇴직금규정 개정에 따른 이자원가 38백만원이 포함되어 있습니다.

(3) 당기와 전기의 확정급여채무 현재가치 변동내역은 다음과 같습니다.

(단위: 원)

| 구분                   | 당기              | 전기             |
|----------------------|-----------------|----------------|
| 기초금액                 | 15,577,818,722  | 11,719,068,729 |
| 관계사전출입               | (1,223,654,648) | 586,536,152    |
| 당기근무원가               | 2,947,151,438   | 2,133,538,557  |
| 과거근무원가               | 1,363,758,728   |                |
| 이자원가                 | 477,647,344     | 273,924,383    |
| 퇴직급여지급액              | (1,348,342,231) | (797,798,140)  |
| 기타포괄손익으로 인식한 재측정요소 : |                 |                |
| － 인구통계적가정의 변동        | 101,166         | 118,264        |
| － 재무적가정의 변동          | (3,446,980,152) | 90,840,432     |
| － 기타 변동              | 1,192,361,239   | 1,571,590,345  |
| 기말금액                 | 15,539,861,606  | 15,577,818,722 |

(4) 당기와 전기의 사외적립자산 변동내역은 다음과 같습니다.

(단위: 원)

| 구분                | 당기             | 전기             |
|-------------------|----------------|----------------|
| 기초금액              | 15,400,808,914 | 10,111,564,603 |
| 사외적립자산의 기대수익      | 434,890,705    | 235,344,284    |
| 관계회사 전출입          | (804,716,264)  | 445,131,117    |
| 사외적립자산 관련 재측정요소   | (144,718,959)  | (133,794,773)  |
| 회사의 기여금           | 1,000,000,000  | 5,300,000,000  |
| 퇴직금 지급액           | (659,521,078)  | (534,740,761)  |
| 사외적립자산에서 차감된 관리원가 | (30,851,892)   | (22,695,556)   |
| 기말금액              | 15,195,891,426 | 15,400,808,914 |

(5) 당기말 현재 확정급여채무의 예상지급일은 다음과 같습니다.

(단위: 원)

| 구분      | 1년 미만       | 1년~5년 미만      | 5년~10년 미만     | 10년 이상        | 합계             |
|---------|-------------|---------------|---------------|---------------|----------------|
| 퇴직급여지급액 | 948,517,203 | 6,097,711,459 | 3,856,711,678 | 4,636,921,266 | 15,539,861,606 |

(6) 당기말과 전기말 현재 사외적립자산의 대부분은 정기예금에 투자되어 있습니다.

(7) 당기말과 전기말 현재 보험수리적 평가를 위해 사용된 가정은 다음과 같습니다.

| 구분      | 당기말                          | 전기말     |
|---------|------------------------------|---------|
| 할인율     | 5.30%                        | 2.90%   |
| 기대임금상승율 | 직원 5.4%(23년)<br>3.0%(23년 이후) | 직원 3.6% |
|         | 임원 1.5%                      | 임원 0.8% |

당사는 확정급여채무의 현재가치계산을 위하여 당기말과 전기말 현재 통화 및 만기가 확정 급여채무의 통화 및 예상지급시기와 일관성이 있는 우량 회사채의 수익률을 할인율로 사용하고 있습니다.

## (8) 민감도 분석

당기말과 전기말 현재 확정급여채무의 민감도 분석은 다음과 같습니다.

(단위: 원)

| 구분 | 당기말           |               |               |               | 전기말              |               |               |                  |
|----|---------------|---------------|---------------|---------------|------------------|---------------|---------------|------------------|
|    | 할인율           |               | 임금상승률         |               | 할인율              |               | 임금상승률         |                  |
|    | 1% 증가         | 1% 감소         | 1% 증가         | 1% 감소         | 1% 증가            | 1% 감소         | 1% 증가         | 1% 감소            |
| 금액 | (963,696,954) | 1,098,620,070 | 1,056,871,605 | (946,517,228) | (1,266,611,433 ) | 1,468,811,967 | 1,376,917,545 | (1,217,608,450 ) |
| 비율 | (-)6.20%      | 7.07%         | 6.80%         | (-)6.09%      | (-)8.13%         | 9.43%         | 8.84%         | (-)7.82%         |

(9) 당기말 현재 확정급여채무의 가중평균만기는 약 6.96(전기말: 8.9년)이며, 확정급여제도와 관련하여 2023년에 납입할 것으로 예상되는 사용자 기여금의 합리적인 추정치는 3,241백만원입니다.

## 19. 충당부채

### (1) 충당부채의 성격

#### 1) 기타충당부채

당사는 고객과 체결된 연료전지 장기유지보수계약에 의거 고객에게 연간 발전량 등 연간 보증치를 제공하고 있습니다. 한편, 고객이 설비의 운전 등을 통해 생산된 연간 발전량이 당사 귀책 사유로 인해 당사가 보증한 발전량 등에 미달하는 경우, 당사는 성능미달 손해액을 계약금액의 변동대가로 매출액에서 조정하고 있습니다.

따라서, 이와 관련해 당기말과 전기말 현재 당사의 계약대가에서 조정된 총 금액은 각각 22,598백만원과 24,247백만원이며, 이는 고객과의 계약에서 발생한 부채로 계약부채에 해당됩니다.

#### 2) 판매보증충당부채

당사는 당기와 전기에 연료전지 서비스용역과 관련하여 향후 부담할 것으로 예상되는 비용을 추정하여 각각 36,097백만원과 10,299백만원을 인식하였습니다.

(2) 당기와 전기의 총당부채 변동내역은 다음과 같습니다.

1) 당기

(단위: 원)

| 구분           | 기초             | 설정             | 사용               | 기말             |
|--------------|----------------|----------------|------------------|----------------|
| 기타총당부채       | 16,065,581,995 | 22,598,469,049 | (21,571,632,084) | 17,092,418,960 |
| 판매보증총당부채     | 19,250,144,885 | 36,097,100,440 | (522,098,018)    | 54,825,147,307 |
| 기타의총당부채 :    |                |                |                  |                |
| - 장기계약손실총당부채 | -              | 571,074,340    | -                | 571,074,340    |
| - 복구총당부채     | -              | 45,450,915     | -                | 45,450,915     |
| 합계           | 35,315,726,880 | 59,312,094,744 | (22,093,730,102) | 72,534,091,522 |

2) 전기

(단위: 원)

| 구분       | 기초             | 설정             | 사용               | 기말             |
|----------|----------------|----------------|------------------|----------------|
| 기타총당부채   | 16,597,890,167 | 23,106,140,316 | (23,638,448,488) | 16,065,581,995 |
| 판매보증총당부채 | 9,321,702,151  | 10,299,255,024 | (370,812,290)    | 19,250,144,885 |
| 합계       | 25,919,592,318 | 33,405,395,340 | (24,009,260,778) | 35,315,726,880 |

## 20. 자본금 및 자본잉여금

(1) 당기와 전기의 자본금 및 주식발행초과금의 변동내역은 다음과 같습니다.

(단위 : 주, 원)

| 일자         | 변동내역 | 발행주식수      |            | 자본금           |               |               | 주식발행초과금         |
|------------|------|------------|------------|---------------|---------------|---------------|-----------------|
|            |      | 보통주        | 우선주        | 보통주           | 우선주           | 합계            |                 |
| 2021-01-01 | 전기초  | 65,493,726 | 16,350,500 | 6,549,372,600 | 1,635,050,000 | 8,184,422,600 | 479,425,786,524 |
| 2021-12-31 | 전기말  | 65,493,726 | 16,350,500 | 6,549,372,600 | 1,635,050,000 | 8,184,422,600 | 479,425,786,524 |
| 2022-12-31 | 당기말  | 65,493,726 | 16,350,500 | 6,549,372,600 | 1,635,050,000 | 8,184,422,600 | 479,425,786,524 |

당사가 발행할 주식의 총수는 400,000,000주이고, 1주당 액면금액은 보통주 및 우선주 모두 100원입니다.

당기말 현재당사의 발행주식수 중 상법상 의결권이 제한되어 있는 자기주식은 보통주 11,047주, 우선주 1,517주이며, 발행된 우선주는 의결권이 없습니다.

한편, 당사가 발행한 1우선주(구형우선주)는 의결권이 없는 주식으로 배당은 비참가적, 비누적적이며, 보통주보다 액면금액을 기준으로 하여 연 1%를 금전으로 더 배당하며, 보통주에 대한 배당을 하지 아니한 때와 주식에 의한 배당을 한 때에는 적용하지 않습니다.

그리고, 당사가 발행한 2우선주(신형우선주)는 의결권이 없는 주식으로 액면금액 기준으로 연 배당률이 2%이며, 보통주식의 배당률이 우선주식의 배당률을 초과할 경우 그 초과분에 대하여 보통주식과 동일한 비율로 우선주 주주는 참가하여 배당을 요구할 수 있습니다.

한편, 당사 정관에 의거하여 무의결권 우선주(자기주식 제외)에 대하여 해당 사업연도 이익에서 소정의 배당을 하지 아니한다는 결의가 있는 주주총회의 다음 총회부터 그 우선배당을 한다는 결의가 있는 총회의 종료시까지의 의결권이 있습니다. 따라서,당사의 제 3기 정기주주총회에서 배당 결의가 없었으며, 당기말 현재 무의결권 우선주에 대해 의결권이 부여되어 있습니다.

(2) 당기말과 전기말 현재 자본잉여금의 내역은 다음과 같습니다.

(단위: 원)

| 구분      | 당기말             | 전기말             |
|---------|-----------------|-----------------|
| 주식발행초과금 | 479,425,786,524 | 479,425,786,524 |
| 기타자본잉여금 | (1,888,607,004) | (1,861,563,095) |
| 합계      | 477,537,179,520 | 477,564,223,429 |

## 21. 기타자본항목

(1) 당기말과 전기말 현재 기타자본항목의 내역은 다음과 같습니다.

(단위: 원)

| 구분    | 당기말           | 전기말          |
|-------|---------------|--------------|
| 자기주식  | (282,149,720) | (28,074,580) |
| 주식선택권 | 94,380,133    | -            |
| 합계    | (187,769,587) | (28,074,580) |

(2) 당사는 주가안정을 목적으로 자기주식을 보유하고 있으며, 당기와 전기의 자기주식 변동 내역은 다음과 같습니다.

(단위: 주, 원)

| 구분      | 주식수    |       |        | 장부금액        |           |             |
|---------|--------|-------|--------|-------------|-----------|-------------|
|         | 보통주    | 우선주   | 합계     | 보통주         | 우선주       | 합계          |
| 전기초     | 3,915  | 1,517 | 5,432  | 21,567,143  | 6,507,437 | 28,074,580  |
| 전기말     | 3,915  | 1,517 | 5,432  | 21,567,143  | 6,507,437 | 28,074,580  |
| 자기주식 매입 | 7,132  | -     | 7,132  | 254,075,140 | -         | 254,075,140 |
| 당기말     | 11,047 | 1,517 | 12,564 | 275,642,283 | 6,507,437 | 282,149,720 |

당사가 (주)두산으로부터 인적불할됨에 따라 기존 주주에게 신주를 교부함으로 인해 발생한 단주 5,432주를 시가로 취득하였으며, 당기 중 장내에서 7,132주를 취득하여기타자본항목으로 계상하고 있습니다.

### (3) 주식기준보상

당사는 당기 중 재직 임원을 대상으로 당사의 주식을 부여하는 주식선택권(RSU; Restricted StockUnit)을 제공하고 있습니다. 당사는 한국채택국제회계기준서 제 1102호에 따라 주식 선택권의 공정가치를 가득기간에 걸쳐 주식보상비용과 기타자본항목으로 계상하고 있으며, 당기말 현재 자본항목으로 인식된 주식보상비용은 94백만원입니다.

## 22. 기타포괄손익누계액

당기말과 전기말 현재 기타포괄손익누계액의 내역은 다음과 같습니다.

(단위: 원)

| 구분           | 당기말           | 전기말         |
|--------------|---------------|-------------|
| 재평가잉여금       | 643,967,810   | 640,537,938 |
| 위험회피파생상품평가손익 | (384,038,648) | -           |
| 합계           | 259,929,162   | 640,537,938 |

## 23. 이익잉여금

(1) 당기와 전기의 이익잉여금 변동내역은 다음과 같습니다.

(단위: 원)

| 구분            | 당기             | 전기              |
|---------------|----------------|-----------------|
| 기초이익잉여금       | 31,827,148,101 | 24,493,614,532  |
| 당기순이익         | 3,863,590,126  | 8,695,162,181   |
| 확정급여제도의 재측정요소 | 1,579,925,896  | (1,361,628,612) |
| 미처분이익잉여금      | 37,270,664,123 | 31,827,148,101  |

(2) 당기와 전기의 이익잉여금처분계산서(안)은 다음과 같습니다.

### 이 익 잉 여 금 처 분 계 산 서

|         |                                      |         |                                      |
|---------|--------------------------------------|---------|--------------------------------------|
| 제 4(당)기 | 2022년 01월 01일 부터<br>2022년 12월 31일 까지 | 제 3(전)기 | 2021년 01월 01일 부터<br>2021년 12월 31일 까지 |
| 처분예정일   | 2023년 3월 29일                         | 처분확정일   | 2022년 3월 29일                         |

(단위: 원)

| 구분                | 제 4(당) 기       |                | 제 3(전) 기        |                |
|-------------------|----------------|----------------|-----------------|----------------|
| I. 미처분이익잉여금       |                | 37,270,664,123 |                 | 31,827,148,101 |
| 전기이월미처분이익잉여금      | 31,827,148,101 |                | 24,493,614,532  |                |
| 확정급여제도의 재측정요소     | 1,579,925,896  |                | (1,361,628,612) |                |
| 당기순이익             | 3,863,590,126  |                | 8,695,162,181   |                |
| II. 이익잉여금처분액      |                | -              |                 | -              |
| III. 차기이월미처분이익잉여금 |                | 37,270,664,123 |                 | 31,827,148,101 |

## 24. 고객과의 계약에서 생기는 수익

### (1) 고객과의 계약에서 생기는 수익

당기와 전기의 매출 구성내역은 다음과 같습니다.

(단위: 원)

| 구분                | 당기              | 전기              |
|-------------------|-----------------|-----------------|
| 고객과의 계약에서 생기는 수익: |                 |                 |
| 연료전지 매출 등         | 206,242,018,591 | 287,208,408,870 |
| 서비스매출             | 105,906,702,223 | 94,203,938,940  |
| 합계                | 312,148,720,814 | 381,412,347,810 |
| 수익인식시기:           |                 |                 |
| 한 시점에 이전          | 206,242,018,591 | 287,208,408,870 |
| 기간에 걸쳐 이전         | 105,906,702,223 | 94,203,938,940  |
| 합계                | 312,148,720,814 | 381,412,347,810 |

### (2) 고객과의 계약과 관련된 자산과 부채

당기말과 전기말 현재 당사의 계약자산과 계약부채는 아래와 같습니다.

(단위: 원)

| 구분                                | 당기말            | 전기말            |
|-----------------------------------|----------------|----------------|
| 계약자산 - 연료전지 인도 후 미청구자산            | 16,744,000,000 | -              |
| 계약자산 - 연료전지 운영서비스 관련 미청구자산        | 15,596,192,386 | 14,487,895,431 |
| 계약자산 합계 (*1)                      | 32,340,192,386 | 14,487,895,431 |
| 계약부채 - 연료전지 인도 이행의무 선수금(*2)       | 4,290,680,480  | 7,526,424,640  |
| 계약부채 - 연료전지 운영서비스 관련 이행의무 선수금(*2) | 6,152,794,262  | 6,357,961,632  |
| 계약부채 - 연료전지 성능 이행의무 부채(*3)        | 17,663,493,300 | 16,065,581,995 |
| 계약부채 합계                           | 28,106,968,042 | 29,949,968,267 |

(\*1) 매출채권으로 계상하고 있습니다.

(\*2) 기타유동부채인 선수금으로 계상하고 있습니다.

(\*3) 고객과의 계약에서 발생한 부채로 당사는 기타충당부채로 표시하고 있습니다.

계약자산은 당사가 고객에게 이전한 재화나 용역에 대해 대가를 받을 권리가 발생하였으나 미청구한 금액으로 청구 시 수취채권으로 대체됩니다. 계약부채는 기간에 걸쳐 이행하는 건설계약 등을 위해 고객으로부터 선수취한 금액으로 고객에게 재화나 용역을 이전함에 따라 수익으로 대체됩니다. 전기말 계약부채 중 당기 중 수익으로 인식한 금액은 11,517백만원입니다.

### (3) 기간에 걸쳐 이행되는 수행의무에 배분된 거래가격 변동내역

당기와 전기 중 계약기간에 걸쳐 이행되는 수행의무에 배분된 거래가격의 변동내역은 다음과 같습니다.

1) 당기

(단위: 원)

| 발주처          | 계약명         | 기초                | 증감              | 매출계상액           | 기말                |
|--------------|-------------|-------------------|-----------------|-----------------|-------------------|
| 대산그린에너지(주) 외 | 위탁 운영서비스 계약 | 1,392,305,110,702 | 230,690,103,739 | 105,906,702,223 | 1,517,088,512,218 |

2) 전기

(단위: 원)

| 발주처          | 계약명         | 기초                | 증감              | 매출계상액          | 기말                |
|--------------|-------------|-------------------|-----------------|----------------|-------------------|
| 대산그린에너지(주) 외 | 위탁 운영서비스 계약 | 1,351,857,936,591 | 134,651,113,051 | 94,203,938,940 | 1,392,305,110,702 |

## 25. 비용의 성격별 분류

당기와 전기의 비용의 성격별 분류는 다음과 같습니다.

(단위: 원)

| 구분                 | 당기                | 전기               |
|--------------------|-------------------|------------------|
| 재고자산의 변동           | (221,646,226,159) | (96,262,881,736) |
| 원재료, 상품 등 재고자산 매입액 | 405,916,888,152   | 352,134,613,506  |
| 종업원급여              | 38,369,035,566    | 30,517,108,219   |
| 복리후생비              | 3,699,588,801     | 7,029,519,406    |
| 세금과공과              | 1,240,757,777     | 721,238,566      |
| 운반보관비              | 2,663,525,857     | 2,318,438,599    |
| 지급수수료              | 16,715,954,303    | 16,674,464,497   |
| 소모품비               | 8,055,975,923     | 6,905,837,701    |
| 수도광열비              | 2,814,107,075     | 1,393,342,358    |
| 외주비                | 25,643,000,770    | 18,511,010,178   |
| 감가상각비              | 7,000,154,252     | 5,251,195,128    |
| 무형자산상각비            | 2,710,034,778     | 1,628,383,289    |
| 리스자산상각비            | 2,624,361,960     | 1,773,734,957    |
| 기타                 | 9,119,625,584     | 14,826,161,511   |
| 합계 (*1)            | 304,926,784,639   | 363,422,166,179  |

(\*1) 매출원가와 판매비와관리비의 합계입니다.

26. 판매비와관리비

당기와 전기의 판매비와관리비 내역은 다음과 같습니다.

(단위: 원)

| 구분      | 당기             | 전기             |
|---------|----------------|----------------|
| 급여      | 11,509,683,782 | 10,492,519,534 |
| 퇴직급여    | 2,601,424,001  | 688,430,427    |
| 복리후생비   | 2,900,701,616  | 3,120,287,532  |
| 감가상각비   | 2,134,954,417  | 1,648,413,705  |
| 교육훈련비   | 916,740,230    | 729,363,334    |
| 여비교통비   | 846,286,699    | 332,545,220    |
| 운반보관비   | 648,550,049    | 746,221,187    |
| 지급수수료   | 7,660,482,373  | 6,368,589,816  |
| 무형자산상각비 | 1,261,364,306  | 1,211,507,315  |
| 대손상각비   | -              | 1,513,250,257  |
| 기타      | 6,976,834,941  | 3,360,264,676  |
| 합계      | 37,457,022,414 | 30,211,393,003 |

## 27. 기타수익 및 기타비용

당기와 전기의 기타수익 및 기타비용 내역은 다음과 같습니다.

(단위: 원)

| 구분         | 당기              | 전기            |
|------------|-----------------|---------------|
| 기타수익 :     |                 |               |
| 임대료수익      | 38,100,000      | 35,052,000    |
| 무형자산처분이익   | 1,556,956,841   | -             |
| 단기투자증권평가이익 | 1,650,916       | -             |
| 단기투자증권처분이익 | 3,175,293,166   | 4,096,763,755 |
| 리스계약관련이익   | 37,818,234      | 200,526,195   |
| 잡이익        | 757,424,701     | 456,774,086   |
| 합계         | 5,567,243,858   | 4,789,116,036 |
| 기타비용 :     |                 |               |
| 유형자산처분손실   | 4,588,638       | 1,727,883     |
| 단기투자증권평가손실 | 2,000,000,000   | 1,500,787,221 |
| 장기투자증권평가손실 | 595,615,709     | -             |
| 단기투자증권처분손실 | 1,440,605,086   | -             |
| 기부금        | 1,679,745,472   | 1,053,268,000 |
| 기타의대손상각비   | 5,113,061,036   | 1,142,026,052 |
| 잡손실        | 37,747,017      | 186,263,807   |
| 합계         | 10,871,362,958  | 3,884,072,963 |
| 차감계        | (5,304,119,100) | 905,043,073   |

## 28. 금융수익 및 금융비용

당기와 전기의 금융수익 및 금융비용 내역은 다음과 같습니다.

(단위: 원)

| 구분     | 당기             | 전기             |
|--------|----------------|----------------|
| 금융수익 : |                |                |
| 이자수익   | 1,818,387,877  | 168,903,040    |
| 배당금수익  | 1,696,452,400  | 14,403,500     |
| 외환차익   | 5,488,589,095  | 11,600,790,181 |
| 외화환산이익 | 6,186,448,645  | 5,247,589,356  |
| 합계     | 15,189,878,017 | 17,031,686,077 |
| 금융비용 : |                |                |
| 이자비용   | 4,930,728,730  | 5,041,786,347  |
| 외환차손   | 6,089,554,566  | 11,766,954,655 |
| 외화환산손실 | 1,304,185,189  | 42,332,963     |
| 금융보증비용 | 99,994,489     | 244,693,001    |
| 합계     | 12,424,462,974 | 17,095,766,966 |
| 차감계    | 2,765,415,043  | (64,080,889)   |

## 29. 법인세비용

(1) 당기와 전기의 법인세비용 내역은 다음과 같습니다.

(단위: 원)

| 구분                   | 당기              | 전기              |
|----------------------|-----------------|-----------------|
| 법인세부담액               | 2,674,658,192   | 10,671,115,173  |
| 일시적차이에 대한 이연법인세 변동액  | (1,823,596,027) | (1,710,834,286) |
| 자본에 직접 반영된 이연법인세 변동액 | (438,125,514)   | 974,088,490     |
| 법인세비용                | 412,936,651     | 9,934,369,377   |

(2) 당기와 전기의 이연법인세자산(부채) 변동내역은 다음과 같습니다.

### 1) 당기

(단위: 원)

| 구분        | 기초금액            | 증감               |               | 기말금액             |
|-----------|-----------------|------------------|---------------|------------------|
|           |                 | 당기손익반영           | 자본반영          |                  |
| 미수수익      | (225,182)       | (32,900)         | -             | (258,082)        |
| 미확정비용     | 10,516,985,180  | 8,965,652,832    | -             | 19,482,638,012   |
| 감가상각비     | 132,291,836     | 73,105,875       | -             | 205,397,711      |
| 정부보조금     | 140,068,101     | 2,435,322,620    | -             | 2,575,390,721    |
| 퇴직급여충당금   | 3,579,518,717   | 572,262,797      | (562,747,518) | 3,589,033,996    |
| 퇴직연금부담금   | (3,579,518,717) | 36,393,172       | 32,874,626    | (3,510,250,919)  |
| 재고자산평가충당금 | 483,567,800     | 232,213,204      | -             | 715,781,004      |
| 유형자산 재평가  | (75,457,191)    | -                | 3,429,872     | (72,027,319)     |
| 사용권자산     | (2,394,732,931) | 273,864,494      | -             | (2,120,868,437)  |
| 리스부채      | 2,400,497,406   | (277,621,062)    | -             | 2,122,876,344    |
| 장기선급비용    | (1,750,651,715) | (11,520,845,230) | -             | (13,271,496,945) |
| 장기미수금     | 375,487,961     | (354,536,091)    | -             | 20,951,870       |
| 대손충당금     | 415,594,298     | 895,298,329      | -             | 1,310,892,627    |
| 관계기업투자    | 536,483,242     | 69,563,332       | -             | 606,046,574      |
| 파생상품평가부채  | -               | -                | 115,361,414   | 115,361,414      |
| 기타        | (172,280,501)   | 861,080,170      | (27,043,909)  | 661,755,760      |
| 합계        | 10,607,628,304  | 2,261,721,542    | (438,125,515) | 12,431,224,331   |

## 2) 전기

(단위: 원)

| 구분        | 기초금액            | 증감              |              | 기말금액            |
|-----------|-----------------|-----------------|--------------|-----------------|
|           |                 | 당기손익반영          | 자본반영         |                 |
| 미수수익      | (6,038,760)     | 5,813,578       | -            | (225,182)       |
| 미확정비용     | 8,183,696,613   | 2,333,288,567   | -            | 10,516,985,180  |
| 감가상각비     | 203,776,260     | (71,484,424)    | -            | 132,291,836     |
| 정부보조금     | 27,094,084      | 112,974,017     | -            | 140,068,101     |
| 퇴직급여충당금   | 2,723,983,082   | 453,198,768     | 402,336,867  | 3,579,518,717   |
| 퇴직연금부담금   | (2,446,998,634) | (1,164,898,418) | 32,378,335   | (3,579,518,717) |
| 재고자산평가충당금 | 518,909,563     | (35,341,763)    | -            | 483,567,800     |
| 압축기장충당금   | (205,877,098)   | 205,877,098     | -            | -               |
| 유형자산 재평가  | (158,137,047)   | 138,272,572     | (55,592,716) | (75,457,191)    |
| 회원권감액손실   | 51,153,070      | (51,153,070)    | -            | -               |
| 유형자산손상차손  | 245,581,600     | (245,581,600)   | -            | -               |
| 사용권자산     | (551,072,161)   | (1,843,660,770) | -            | (2,394,732,931) |
| 리스부채      | 561,863,833     | 1,838,633,573   | -            | 2,400,497,406   |
| 장기선급비용    | (1,209,804,399) | (540,847,316)   | -            | (1,750,651,715) |
| 장기미수금     | 82,854,239      | 292,633,722     | -            | 375,487,961     |
| 대손충당금     | 289,085,872     | 126,508,426     | -            | 415,594,298     |
| 관계기업투자    | 487,693,076     | 48,790,166      | -            | 536,483,242     |
| 기타        | 99,030,825      | (866,277,329)   | 594,966,003  | (172,280,501)   |
| 합계        | 8,896,794,018   | 736,745,797     | 974,088,489  | 10,607,628,304  |

(3) 당기와 전기의 자본에 직접 가감된 법인세비용의 내역은 다음과 같습니다.

(단위: 원)

| 구분            | 당기            | 전기           |
|---------------|---------------|--------------|
| 확정급여제도의 재측정요소 | (529,872,892) | 434,715,203  |
| 재평가잉여금        | 3,429,872     | (55,592,717) |
| 기타자본잉여금       | (27,043,909)  | 594,966,003  |
| 위험회피파생상품평가손익  | 115,361,414   | -            |
| 차감계           | (438,125,515) | 974,088,489  |

(4) 당기와 전기의 세전이익과 법인세비용의 관계는 다음과 같습니다.

(단위: 원)

| 구분                     | 당기              | 전기             |
|------------------------|-----------------|----------------|
| 법인세비용차감전순이익            | 4,276,526,777   | 18,629,531,558 |
| 적용세율에 따른 세부담액          | 1,034,919,480   | 4,076,496,943  |
| 조정사항:                  |                 |                |
| 영구적차이 (비공제 등) 효과       | 771,271,668     | 894,123,795    |
| 세액공제로 인한 효과            | (1,013,756,258) | (726,811,745)  |
| 이연법인세 미인식 일시적차이의 변동 효과 | -               | 5,864,034,656  |
| 법인세율 변동효과              | 81,609,187      | -              |
| 기타                     | (461,107,426)   | (173,474,272)  |
| 소계                     | (621,982,829)   | 5,857,872,434  |
| 법인세비용                  | 412,936,651     | 9,934,369,377  |
| 평균유효세율                 | 9.66%           | 53.33%         |

### 30. 주당이익

#### (1) 기본주당이익

1) 당기와 전기의 기본주당이익은 다음과 같습니다.

(단위: 원)

| 구분               | 당기 | 전기  |
|------------------|----|-----|
| 보통주 기본주당이익       | 47 | 106 |
| 구형우선주 기본주당이익(*1) | 47 | 106 |

(\*1) 이익배당 및 잔여재산분배에 대한 우선적 권리가 없는 등 기업회계기준서 제1033호 '주당이익'에서 규정하는 보통주의 정의를 충족하는 우선주에 대하여 주당이익을 산출하였습니다.

2) 당기와 전기의 보통주 귀속 당기순이익은 다음과 같습니다.

(단위: 원)

| 구분                  | 당기            | 전기              |
|---------------------|---------------|-----------------|
| 당기순이익               | 3,863,590,126 | 8,695,162,181   |
| 차감: 신형 우선주 귀속 당기순이익 | (140,981,868) | (317,257,612)   |
| 차감: 구형 우선주 귀속 당기순이익 | (630,917,025) | (1,419,779,944) |
| 보통주 귀속 당기순이익        | 3,091,691,233 | 6,958,124,625   |

3) 당기와 전기의 보통주 및 우선주의 가중평균유통주식수는 다음과 같습니다.

(단위: 주)

| 구분        | 당기         |            | 전기         |            |
|-----------|------------|------------|------------|------------|
|           | 보통주        | 구형 우선주     | 보통주        | 구형 우선주     |
| 기초발행주식수   | 65,489,811 | 13,362,957 | 65,489,811 | 13,362,957 |
| 자기주식 취득   | (4,846)    | -          | -          | -          |
| 가중평균유통주식수 | 65,484,965 | 13,362,957 | 65,489,811 | 13,362,957 |

## (2) 희석주당이익

당기와 전기의 희석주당손익은 기본주당손익과 동일합니다.

한편, 반희석효과로 인하여 당기의 희석주당손익 계산시 고려하지 않았으나, 미래에 기본주당 손익을 희석할 수 있는 잠재적 보통주의 내역은 다음과 같습니다.

| 구분             | 액면가액   |
|----------------|--------|
| 양도제한조건부주식(RSU) | 7,132주 |

## (3) 우선주 배당조건

(단위: 원, 주)

| 구분    | 액면가액 | 발행주식수      | 배당조건  |
|-------|------|------------|---|
| 구형우선주 | 100  | 13,364,200 | 보통주 현금배당+1%   |
| 신형우선주 | 100  | 2,986,300  | 연 2% 배당(액면기준)<br>단 보통주의 배당률이 우선주의 배당률을 초과할 경우 그 초과분에 대하여 보통주와 동일한 비율로 참가. |

### 31. 우발부채와 약정사항

(1) 당기말 현재 당사가 금융기관으로부터 제공받은 여신한도는 다음과 같습니다.

(원화단위: 원, 외화단위: USD)

| 금융기관    | 내용         | 통화  | 한도액            |
|---------|------------|-----|----------------|
| KEB하나은행 | 운전자금대출     | KRW | 30,000,000,000 |
|         | 외상매출채권담보대출 | KRW | 1,500,000,000  |
|         | 기타 여신      | USD | 3,000,000      |
| NH농협은행  | 수입신용장      | USD | 25,000,000     |
| 미즈호은행   | 운전자금대출     | KRW | 10,000,000,000 |
| 산업은행    | 운전자금대출     | KRW | 20,000,000,000 |
|         | 시설자금대출     | KRW | 30,000,000,000 |
| 전북은행    | 운전자금대출     | KRW | 4,000,000,000  |

(2) 당기말 현재 당사가 금융기관으로부터 제공받은 지급보증내역은 다음과 같습니다.

(원화단위: 원, 외화단위: USD)

| 지급보증기관  | 종류       | 통화  | 보증한도금액          | 사용금액            |
|---------|----------|-----|-----------------|-----------------|
| 자본재공제조합 | 계약이행보증 등 | KRW | 363,049,136,000 | 59,356,900,516  |
| 서울보증보험  | 계약이행보증 등 | KRW | 118,223,114,075 | 118,223,114,075 |
|         |          | USD | 5,095,440       | 5,095,440       |
| 합계      |          | KRW | 481,272,250,075 | 177,580,014,591 |
|         |          | USD | 5,095,440       | 5,095,440       |

(3) 당사는 분할존속회사인 (주)두산과 분할 전 채무에 관하여 연대하여 변제할 책임이있으며 연대납세의무로 인한 세무상 우발부채가 발생할 수 있습니다.

#### (4) 기술도입계약

당기말과 전기말 현재 Doosan Fuel Cell America, Inc.와의 주요 기술도입계약을 체결하고 있으며, 당기와 전기에 당사가 비용으로 인식한 기술도입료는 각각 4,255백만원, 6,103백만원입니다.

한편, 당사는 당기 중 Ceres Power Limited와의 SOFC(Solid Oxide Fuel Cell)셀 Stack 제조기술도입 및 이를 활용해 국내에 양산할 시설 투자를 진행하고 이를 통해 양산된 제품을 판매할 수 있는 License 계약을 체결하였습니다.

이와 관련해 당사가 당기와 전기 중에 지급한 기술도입료는 16,944백만원 및 10,771백만원으로 건설중인 자산에 반영하고 있습니다.

#### (5) 종업원 지급보증

당기말 현재 당사가 종업원에게 제공한 지급보증의 내역은 다음과 같습니다.

(단위: 원)

| 구분 | 제공받은 자 | 지급보증액          | 지급보증내역      | 지급보증처  |
|----|--------|----------------|-------------|--------|
| 기타 | 우리사주조합 | 10,876,105,897 | 우리사주 취득자금대출 | 한국증권금융 |

#### (6) 자금보충약정

당사의 관계기업인 대산그린에너지(주)는 산업은행 등 금융기관과 대출약정을 체결하였습니다. 이와 관련해, 대산그린에너지(주)의 출자자들(당사 및 그 외 주주)은 해당 금융기관간출자자약정을 체결하였으며, 출자자약정서상 출자자들 각자는 대산그린에너지(주)의 운영업현금유입액이 위험분담기준에 미달하는 금액이 발생하는 경우, 출자자들은 미달금액에 대해 각자의 출자지분비율에 따라 자금보충의무를 부담합니다. 이에 출자자들은 대산그린에너지(주)와 체결한 정산절차합의서에 따라 정산의무 이행비용 등을 제공할 의무가 발생하는 경우 현금 제공, 후순위 대출의 실행 또는 대금 미수령 방식중의 하나로 이행하여야 합니다.

위 자금보충약정과 관련하여 당기 중 대산그린에너지(주)에 1,003,931,000원의 자금을 대여하였습니다.

### 32. 담보제공자산

(1) 당기말 현재 당사의 금융부채를 위하여 제공한 담보내역은 다음과 같습니다

(단위: 원)

| 담보권자 | 담보제공자산                            | 관련 계정과목 | 금융부채           | 담보설정액          |
|------|-----------------------------------|---------|----------------|----------------|
| 산업은행 | 익산공장 토지 및 건물 전체,<br>구축물 및 기계장치 일부 | 유형자산    | 50,000,000,000 | 60,000,000,000 |

(2) 당기말 현재 당사 소유의 자산을 특수관계자를 위하여 제공한 담보내역은 다음과 같습니다.

(단위: 원)

| 담보권자 | 담보제공자산 | 장부금액          | 담보설정액         | 담보제공받은 자   |
|------|--------|---------------|---------------|------------|
| 산업은행 | 관계기업투자 | 2,476,421,758 | 5,100,000,000 | 대산그린에너지(주) |

### 33. 특수관계자 거래

당기와 전기의 특수관계자 공시와 관련된 내용은 다음과 같습니다.

#### (1) 주요 특수관계자 현황

| 구분               | 당기말   | 전기말   |
|------------------|---|---|
| 최상위지배기업          | (주)두산(*1)   | (주)두산(*1)   |
| 지배기업             | 두산에너지빌리티(주)(구, 두산중공업(주))(*2)  | 두산에너지빌리티(주)(구, 두산중공업(주))(*2)  |
| 관계기업             | 대산그린에너지(주)  | 대산그린에너지(주)  |
| 최상위지배기업의<br>종속기업 | 두산밥캣(주) 및 그의 종속회사,<br>HyAxiom, Inc. (구, Doosan Fuel Cell America,<br>Inc.),<br>(주)오리콤,<br>두산에이치투이노베이션(주),<br>두산경영연구원(주),<br>두산큐백스(주),<br>(주)두산베어스,<br>Doosan Digital Innovation America, Inc. 등 | 두산밥캣(주) 및 그의 종속회사,<br>HyAxiom, Inc. (구, Doosan Fuel Cell America,<br>Inc.),<br>(주)오리콤, 두산메카텍(주),<br>두산에이치투이노베이션(주),<br>두산경영연구원(주),<br>두산큐백스(주),<br>(주)두산베어스,<br>Doosan Digital Innovation America, Inc. 등 |
| 지배기업의<br>관계기업    | 두산건설(주), 삼척블루파워(주),<br>하이창원(주) 등  | 두산건설(주), 삼척블루파워(주),<br>하이창원(주) 등  |
| 기타 특수관계자(*3)     | 중앙대학교, 중앙대학교병원,<br>(재)두산연강재단 등  | 중앙대학교, 중앙대학교병원,<br>(재)두산연강재단 등  |

(\*1) 전기 중 두산에너지빌리티(주)(구, 두산중공업(주))가 당사의 지배력을 획득함에 따라 최상위 지배기업으로 변경되었습니다.

(\*2) 전기 중 (주)두산의 특수관계자로부터 당사의 주식을 증여받아 지배기업으로 변경되었습니다.

(\*3) 제1024호 특수관계자 범위에 포함되지 않으나 독점규제 및 공정거래법에 따른동일한 대규모기업집단 소속회사가 포함되어 있습니다.

(2) 당기와 전기 중 당사와 특수관계자와의 주요 거래내역은 다음과 같습니다.

1) 당기

(단위: 원)

| 구분                | 특수관계자명                                  | 거래내용      | 매출 등           | 매입 등            |
|-------------------|---|-----------|----------------|-----------------|
| 최상위 지배기업          | (주)두산                                   | 원재료 매입 외  | -              | 66,183,002,752  |
|                   |   | 임대료 수익 등  | 38,100,000     | -               |
| 지배기업              | 두산에너지빌리티(주)                             | 기타수익      | 824,680        | -               |
| 최상위 지배기업의<br>중속기업 | HyAxiom, Inc.                           | 원재료 매각 외  | 45,405,272,463 | -               |
|                   |   | 상품 매입 외   | -              | 160,645,245,077 |
|                   | 두산에이치투이노베이션(주)                          | 무형자산 매각 외 | 5,558,252,383  | -               |
|                   | Doosan Digital Innovation America, Inc. | 기타비용      | -              | 1,095,587,549   |
|                   | (주)오리콤                                  | 그룹서비스이용   | -              | 922,433,742     |
|                   | 두산경영연구원(주)                              | 교육훈련비용    | -              | 1,047,009,261   |
|                   | 두산큐백스(주)                                | 기타비용      | -              | 394,103,044     |
|                   | (주)두산베어스                                | 기타비용      | -              | 1,000,000,000   |
|                   | 두산로지스틱스솔루션(주)                           | 기타비용      | -              | 521,500,000     |
| 지배기업의<br>관계기업     | 두산건설(주)                                 | 매출        | 29,087,100,000 | -               |
| 관계기업              | 대산그린에너지(주)                              | 매출        | 14,523,400,806 | -               |
|                   |   | 기타비용      | -              | 43,200,000      |
| 기타특수관계자           | 중앙대학교병원                                 | 기타비용      | -              | 92,080,000      |
|                   | 중앙대학교                                   | 기타비용      | -              | 1,500,000,000   |
|                   | (재)두산연강재단                               | 기타비용      | -              | 25,652,981      |
| 합계                |   |           | 94,612,950,332 | 233,469,814,406 |

## 2) 전기

(단위: 원)

| 구분               | 특수관계자명                                  | 거래내용     | 매출 등           | 매입 등            |
|------------------|---|----------|----------------|-----------------|
| 최상위지배기업          | ㈜두산                                     | 원재료 매입 외 | -              | 51,868,407,187  |
|                  |   | 토지 매입 등  | -              | 2,836,697,203   |
|                  |   | 임대료 수익 등 | 35,052,000     | -               |
| 지배기업             | 두산에너빌리티㈜                                | 기타비용     | -              | 42,505          |
| 최상위지배기업의<br>종속기업 | HyAxiom, Inc.                           | 원재료 매각 외 | 28,180,112,078 | -               |
|                  |   | 상품 매입 외  | -              | 175,203,243,221 |
|                  | Doosan Digital Innovation America, Inc. | 기타비용     | -              | 613,262,763     |
|                  | ㈜오리콤                                    | 그룹서비스이용  | -              | 358,905,556     |
|                  | 두산경영연구원㈜                                | 교육훈련비용   | -              | 942,705,256     |
|                  | 두산큐백스㈜                                  | 기타비용     | -              | 347,244,098     |
| 지배기업의<br>관계기업    | 두산건설㈜                                   | 매출       | 40,756,617,794 | -               |
|                  |   | 기타수익     | 357,433,891    | -               |
| 관계기업             | 대산그린에너지㈜                                | 매출       | 14,500,000,000 | -               |
|                  |   | 기타비용     | -              | 43,200,000      |
| 기타특수관계자          | 중앙대학교병원                                 | 기타비용     | -              | 79,790,000      |
|                  | 중앙대학교                                   | 기타비용     | -              | 1,000,000,000   |
|                  | (재)두산연강재단                               | 기타비용     | -              | 356,364         |
| 합계               |   |          | 83,829,215,763 | 233,293,854,153 |

(3) 당기말과 전기말 현재 특수관계자와의 채권, 채무내역은 다음과 같습니다.

1) 당기말

(단위: 원)

| 구 분               | 특수관계자명                            | 채권            |                | 채무             |               |
|-------------------|-----------------------------------|---------------|----------------|----------------|---------------|
|                   |                                   | 매출채권          | 기타채권           | 매입채무           | 기타채무          |
| 최상위 지배기업          | ㈜두산                               | -             | 3,492,500      | 3,873,838,604  | 1,280,590,809 |
| 최상위 지배기업의<br>종속기업 | HyAxiom, Inc.(※1)                 | 468,054,431   | 86,813,633,434 | 22,773,971,130 | 962,080,000   |
|                   | 두산에이치투이노베이션(주)                    | -             | 4,843,576,387  | -              | 10,321,457    |
|                   | Doosan Digital Innovation America | -             | -              | -              | 51,460,250    |
|                   | 오리콤㈜                              | -             | -              | -              | 173,775,279   |
|                   | 두산경영연구원㈜                          | -             | -              | -              | 41,989,436    |
|                   | 두산큐백스㈜                            | -             | -              | -              | 2,548,375     |
| 관계기업              | 대산그린에너지㈜                          | 3,625,000,000 | 1,003,931,000  | -              | -             |
| 기타특수관계자           | 중앙대학교병원                           | -             | -              | -              | 34,810,000    |
|                   | (재)두산연강재단                         | -             | -              | -              | 3,415,030     |
| 합계                |                                   | 4,093,054,431 | 92,664,633,321 | 26,647,809,734 | 2,560,990,636 |

(※1) 당기말 현재 HyAxiom, Inc. 채권에 대하여 6,255백만원의 대손충당금을 설정하고 있습니다.

2) 전기말

(단위: 원)

| 구 분               | 특수관계자명            | 채권            |                | 채무             |               |
|-------------------|-------------------|---------------|----------------|----------------|---------------|
|                   |                   | 매출채권          | 기타채권           | 매입채무           | 기타채무          |
| 최상위 지배기업          | ㈜두산               | -             | 27,574,815     | 6,393,007,964  | 1,840,714,476 |
| 최상위 지배기업의<br>종속기업 | HyAxiom, Inc.(※1) | 78,680,022    | 80,379,105,784 | 4,833,507,306  | 4,988,132,855 |
|                   | 오리콤㈜              | -             | 50,875,000     | -              | 44,169,373    |
|                   | 두산메카텍㈜            | -             | 102,956,845    | -              | -             |
|                   | 두산경영연구원㈜          | -             | -              | -              | 154,027,396   |
|                   | 두산큐백스㈜            | -             | -              | -              | 1,262,600     |
| 지배기업의<br>관계기업     | 두산건설㈜             | 5,737,100,000 | -              | -              | 2,627,100,000 |
| 관계기업              | 대산그린에너지㈜          | 3,625,000,000 | -              | -              | 3,960,000     |
| 기타특수관계자           | 중앙대학교병원           | -             | -              | -              | 30,810,000    |
|                   | (재)두산연강재단         | -             | -              | -              | 196,000       |
| 합계                |                   | 9,440,780,022 | 80,560,512,444 | 11,226,515,270 | 9,690,372,700 |

(※1) 전기말 현재 HyAxiom, Inc. 채권에 대하여 1,142백만원의 대손충당금을 설정하고 있습니다.

(4) 당기와 전기 중 당사와 특수관계자와의 자금 및 지분 거래는 없었습니다.

(5) 당사는 기업활동의 계획·운영·통제에 대한 중요한 권한과 책임을 가진 등기임원, 비등기임원 및 각 사업부문장 등을 경영진으로 판단하였으며, 당기와 전기의 주요 경영진에 대한 보상 내용은 다음과 같습니다.

(단위: 원)

| 구분       | 당기            | 전기            |
|----------|---------------|---------------|
| 급여       | 2,256,728,014 | 2,372,171,435 |
| 퇴직급여(주1) | 1,729,663,308 | 102,299,057   |
| 주식기준보상   | 122,717,233   | -             |
| 합계       | 4,109,108,555 | 2,474,470,492 |

(주1) 임원 퇴직금 규정 개정에 따른 퇴직급여 1,596백만원이 포함되어 있습니다.

### 34. 현금흐름표

(1) 당기와 전기의 영업활동에서 창출된 현금은 다음과 같습니다.

(단위: 원)

| 과목                     | 당기                | 전기                |
|------------------------|-------------------|-------------------|
| 당기순이익                  | 3,863,590,126     | 8,695,162,181     |
| 조정액:                   |                   |                   |
| – 비현금조정:               | 78,686,167,888    | 53,544,474,447    |
| 법인세비용                  | 412,936,651       | 9,934,369,377     |
| 주식보상비용                 | 122,717,233       | –                 |
| 퇴직급여                   | 4,153,593,540     | 1,959,404,007     |
| 감가상각비                  | 7,000,154,252     | 5,251,195,128     |
| 무형자산상각비                | 2,710,034,778     | 1,628,383,289     |
| 리스자산상각비                | 2,624,361,960     | 1,773,734,957     |
| 유형자산처분손실               | 4,588,638         | 1,727,883         |
| 무형자산처분이익               | (1,556,956,841)   | –                 |
| 이자수익                   | (1,818,387,877)   | (168,903,040)     |
| 이자비용                   | 4,930,728,730     | 5,041,786,347     |
| 단기투자증권평가이익             | (1,650,916)       | –                 |
| 단기투자증권평가손실             | 2,000,000,000     | 1,500,787,221     |
| 단기투자증권처분이익             | (3,175,293,166)   | (4,096,763,755)   |
| 단기투자증권처분손실             | 1,440,605,086     | –                 |
| 장기투자증권평가손실             | 595,615,709       | –                 |
| 배당금수익                  | (1,696,452,400)   | (14,403,500)      |
| 리스계약관련이익               | (37,818,234)      | (200,526,195)     |
| 재고자산평가손실(환입)           | 1,100,405,014     | (146,040,341)     |
| 외화환산이익                 | (6,186,448,645)   | (5,247,589,356)   |
| 외화환산손실                 | 1,304,185,189     | 42,332,963        |
| 지분법손실                  | 406,705,341       | 201,612,257       |
| 총당부채전입액                | 59,266,643,829    | 33,405,395,340    |
| 대손상각비                  | –                 | 1,513,250,257     |
| 기타의 대손상각비              | 5,113,061,036     | 1,142,026,052     |
| 기타                     | (27,161,019)      | 22,695,556        |
| – 영업활동으로 인한 자산·부채의 변동: | (330,642,754,038) | (187,936,823,125) |
| 매출채권                   | (118,616,638,581) | 41,421,513,027    |
| 기타채권                   | (13,067,351,717)  | 9,812,312,529     |
| 재고자산                   | (226,345,306,883) | (96,929,779,547)  |
| 기타유동자산                 | 11,385,576,607    | (11,888,452,140)  |

|                  |                   |                   |
|------------------|-------------------|-------------------|
| 기타비유동자산          | (31,664,529,566)  | (8,364,679,380)   |
| 매입채무             | 70,641,995,945    | (57,086,187,403)  |
| 기타채무             | 8,172,691,920     | 3,606,150,748     |
| 기타유동부채           | (6,648,254,051)   | (39,239,226,851)  |
| 기타비유동부채          | (299,448,073)     | 162,439,014       |
| 퇴직금의 지급          | (688,821,153)     | (263,057,379)     |
| 퇴직급여채무의 관계회사 전출입 | (418,938,384)     | 141,405,035       |
| 사외적립자산의 불입       | (1,000,000,000)   | (5,300,000,000)   |
| 판매보증충당부채         | (522,098,018)     | (370,812,290)     |
| 기타충당부채           | (21,571,632,084)  | (23,638,448,488)  |
| 영업활동에서 창출된 현금    | (248,092,996,024) | (125,697,186,497) |

(2) 당기와 전기 중 당사의 현금의 유입과 유출이 없는 중요한 거래내역은 다음과 같습니다.

(단위: 원)

| 구분                  | 당기              | 전기            |
|---------------------|-----------------|---------------|
| 사채의 유동성대체           | 74,848,765,205  | -             |
| 리스부채의 유동성대체         | 2,693,547,845   | 4,216,072,885 |
| 건설중인 자산의 본계정 대체     | 21,137,462,246  | 3,039,211,607 |
| 유형자산 취득 관련 미지급금의 증감 | 25,650,320,223  | 2,043,839,110 |
| 무형자산 취득 관련 미지급금의 증감 | (475,868,299)   | 694,728,299   |
| 무형자산 처분 관련 미수금의 변동  | (4,146,828,418) | -             |

(3) 당기와 전기 중 재무활동에서 생기는 부채의 변동내역은 다음과 같습니다.

#### 1) 당기

(단위: 원)

| 구분      | 기초             | 재무활동<br>현금흐름    | 유동성 대체           | 기타            | 기말             |
|---------|----------------|-----------------|------------------|---------------|----------------|
| 유동성사채   | -              | 2,492,380,000   | 74,848,765,205   | 49,167,271    | 77,390,312,476 |
| 단기차입금   | -              | 64,000,000,000  | -                | -             | 64,000,000,000 |
| 장기차입금   | -              | 30,000,000,000  | -                | -             | 30,000,000,000 |
| 사채      | 74,752,054,534 | 97,157,100,000  | (74,848,765,205) | 155,147,839   | 97,215,537,168 |
| 유동성리스부채 | 2,871,983,927  | (2,558,022,994) | 2,693,547,845    | (279,148,092) | 2,728,360,686  |
| 비유동리스부채 | 7,063,693,292  | -               | (2,693,547,845)  | 2,091,434,752 | 6,461,580,199  |

#### 2) 전기

(단위: 원)

| 구분      | 기초             | 재무활동<br>현금흐름     | 유동성 대체          | 기타              | 기말             |
|---------|----------------|------------------|-----------------|-----------------|----------------|
| 유동성사채   | 98,896,648,477 | (99,000,000,000) | -               | 103,351,523     | -              |
| 사채      | -              | 74,709,470,000   | -               | 42,584,534      | 74,752,054,534 |
| 유동성리스부채 | 1,391,738,216  | (1,592,802,225)  | 4,216,072,885   | (1,143,024,949) | 2,871,983,927  |
| 비유동리스부채 | 930,013,162    | -                | (4,216,072,885) | 10,349,753,015  | 7,063,693,292  |

### 35. 영업부문

(1) 당사는 기업회계기준서 제1108호 '영업부문'에 따른 보고부문이 단일부문에 해당하므로, 별도의 영업부문별 재무정보는 포함하지 아니하였습니다.

#### (2) 지역별 정보

당사의 사업장은 국내에 위치하고 있으므로 지역 부문별 정보는 공시하지 아니하였습니다.

#### (3) 주요 고객에 대한 정보

당기와 전기 중 단일 외부 고객으로부터의 수익이 당사 총 수익의 10% 이상인 주요 고객은 다음과 같습니다.

(단위: 원)

| 주요 매출처     | 당기              | 전기              |
|------------|-----------------|-----------------|
| 한국서부발전(주)  | 19,752,034,152  | 141,880,917,321 |
| 금호건설(주)    | 1,738,800,000   | 56,221,200,000  |
| SK에코플랜트(주) | 29,682,000,000  | 44,523,000,000  |
| 두산건설(주)    | 29,087,100,000  | 40,756,617,794  |
| 대산그린에너지(주) | 14,500,000,000  | 14,500,000,000  |
| (주)삼천리이에스  | 110,962,586,840 | 5,784,511,638   |
| 합계         | 205,722,520,992 | 303,666,246,753 |

### 36. 코로나19의 영향의 불확실성

코로나19의 확산을 차단하기 위하여 전세계적으로 이동 제한을 포함한 다양한 예방 및 통제가 시행되고 있으며, 그 결과 전세계 경제가 광범위한 영향을 받고 있습니다.

또한, 코로나19에 대처하기 위한 다양한 형태의 정부지원정책이 발표되고 있습니다. 코로나19의 영향을 받는 항목은 주로 매출채권의 회수가능성(주식 4, 주식 7 참조), 영업권을 포함한 유·무형자산의 손상(주식 13, 주식 14 참조) 등입니다. 당사는 코로나19가 당사에 미치는 영향을 합리적으로 추정하여 재무제표를 작성하였습니다.

그러나, 미래 코로나19의 확산 또는 종식으로 당사의 추정 및 가정에 영향이 있을 수 있으나 현재 그 영향은 합리적으로 추정할 수 없습니다.

- 최근 2사업연도의 배당에 관한 사항  
해당사항 없음(이익잉여금처분계산서 및 주식 참조)

### □ 정관의 변경

#### 제2호 의안: 정관 일부 변경의 건

##### 가. 집중투표 배제를 위한 정관의 변경 또는 그 배제된 정관의 변경

| 변경전 내용 | 변경후 내용 | 변경의 목적  |
|--------|--------|---------|
| -      | -      | 해당사항 없음 |

##### 나. 그 외의 정관변경에 관한 건

##### 제2-1호 : 사업목적 구체화 (제2조)

| 변경전 내용  | 변경후 내용   | 변경의 목적   |
|---|--|----------|
| 제2조(목적)<br>이 회사는 하기 사업을 영위함을 목적으로 한다.<br>1.~2. (생략)<br>3. 연료전지 및 신재생에너지 관련 <u>제품</u> 수출입업<br>4.~18. (생략)<br>19. 환경친화적 <u>자동차 부품</u> 제조판매업<br>20.~22. (생략) | 제2조(목적)<br>이 회사는 하기 사업을 영위함을 목적으로 한다.<br>1.~2. (현행과 같음)<br>3. 연료전지 및 신재생에너지 관련 <u>제품 및 부품</u> 수출입업<br>4.~18. (현행과 같음)<br>19. 환경친화적 <u>자동차 및 부품</u> 제조판매업<br>20.~22. (현행과 같음) | 사업목적 구체화 |

##### 제2-2호 : 배당절차 개선 (제16조, 제20조, 제56조, 제58조)

| 변경전 내용 | 변경후 내용 | 변경의 목적 |
|--------|--------|--------|
|--------|--------|--------|

|  |   |   |
|--|---|---|
| 제16조(신주의 배당기산일)<br>회사가 유상증자, 무상증자 및 주식배당에 의하여 신주를 발행하는 경우 신주에 대한 이익의 배당에 관하여는 신주를 발행한 때가 속하는 영업년도의 직전영업년도말에 발행된 것으로 본다.  | 제16조(동등배당)<br>이 회사는 배당 기준일 현재 발행(전환된 경우를 포함한다)된 동종 주식에 대하여 발행일에 관계 없이 모두 동등하게 배당한다.                                       | 배당기준일을 사업연도 이후로 설정할 수 있도록 정관 정비<br><br>(주주의 배당에 추가능력 제고 목적) |
| 제20조(전환사채의 발행)<br>①~④ (생략)<br>⑤ 전환으로 인하여 발행하는 주식에 대한 이익의 배당과 전환사채에 대한 이자의 지급에 관하여는 제16조의 규정을 준용한다.   | 제20조(전환사채의 발행)<br>①~④ (현행과 같음)<br>⑤ 사채가 주식으로 전환된 경우 회사는 전환 전에 지급시기가 도래한 이자에 대하여만 이자를 지급한다.                                |   |
| 제56조(이익배당)<br>①~② (생략)<br>③ 제1항의 배당은 매결산기말 현재의 주주명부에 기재된 주주 또는 등록된 질권자에게 지급한다.   | 제56조(이익배당)<br>①~② (현행과 같음)<br>③ 이 회사는 이사회 결의로 제1항의 배당을 받을 주주를 확정하기 위한 기준일을 정할 수 있으며, 기준일을 정한 경우 그 기준일의 2주 전에 이를 공고하여야 한다. |   |
| 제58조(분기배당)<br>①~③ (생략)<br>④ 사업년도 개시일 이후 제1항의 각 기준일 이전에 신주를 발행한 경우(준비금의 자본금 전입, 주식배당, 전환사채의 전환청구, 신주인수권부사채의 신주인수권 행사의 경우를 포함한다)에는 분기배당에 관해서는 당해 신주는 직전 사업년도말에 발행된 것으로 본다. | 제58조(분기배당)<br>①~③ (현행과 같음)<br>< 삭 제 >   |   |

## 제2-3호 : 전자등록제 시행 반영 (제17조)

| 변경전 내용   | 변경후 내용  | 변경의 목적         |
|--|---|----------------|
| 제17조(명의개서대리인)<br>①~③ (생략)<br>④ 제3항의 사무취급에 관한 절차는 명의개서대리인의 증권의 명의개서대행등에 관한 규정에 따른다. | 제17조(명의개서대리인)<br>①~③ (현행과 같음)<br>④ 제3항의 사무취급에 관한 절차는 명의개서대리인이 정한 관련 업무 규정에 따른다. | 전자등록제<br>시행 반영 |

## 제2-4호 : 상법상 감사위원 선임 시 결의요건 명시 (제49조)

| 변경전 내용 | 변경후 내용 | 변경의 목적 |
|--------|--------|--------|
|--------|--------|--------|

|   |  |                    |
|---|--|--------------------|
| 제49조(감사위원회의 구성)<br>①~③ (생략)<br>< 신 설 >                                      | 제49조(감사위원회의 구성)<br>①~③ (현행과 같음)<br>④ <u>감사위원회 위원의 선임을 위한 주주총회 결의는 출석한 주주의 의결권의 과반수와 발행주식총수의 4분의 1이상의 수로써 하여야 한다. 다만, 상법 제368조의4 제1항에 따라 주주총회에서 전자적 방법으로 의결권을 행사할 수 있도록 한 경우에는 출석한 주주의 의결권의 과반수로써 감사위원회 위원의 선임을 결의할 수 있다.</u><br>⑤ (현행과 같음) | 상법 제542조의12 제8항 반영 |
| ④ 감사위원회는 그 결의로 위원회를 대표할 자를 선정하여야 한다. 이 경우 수인의 위원이 공동으로 위원회를 대표할 것을 정할 수 있다. |  |                    |

## 제2-5호 : 부칙(2023.03.29)

| 변경전 내용 | 변경후 내용   | 변경의 목적 |
|--------|--|--------|
| <신 설>  | 부칙(2023.03.29)<br>제1조(시행일)<br>이 정관은 2023년 3월 29일부터 시행한다. | 시행일 반영 |

## □ 이사의 보수한도 승인

### 제3호 의안: 이사 보수한도 승인의 건

#### 가. 이사의 수 · 보수총액 내지 최고 한도액

당 기(제5기, 2023년)

|               |        |
|---------------|--------|
| 이사의 수 (사외이사수) | 5명(3명) |
| 보수총액 또는 최고한도액 | 50억원   |

전 기(제4기, 2022년)

|               |        |
|---------------|--------|
| 이사의 수 (사외이사수) | 5명(3명) |
| 실제 지급된 보수총액   | 10.3억  |
| 최고한도액         | 50억원   |

#### ※ 기타 참고사항

- 이사의 보수한도액은 이사 및 감사위원의 보수를 포함한 금액입니다.
- 각 사업연도 내 지급 기준입니다.

## IV. 사업보고서 및 감사보고서 첨부

### 가. 제출 개요

| 제출(예정)일       | 사업보고서 등 통지 등 방식 |
|---------------|-----------------|
| 2023년 03월 21일 | 1주전 회사 홈페이지 게재  |

### 나. 사업보고서 및 감사보고서 첨부

당사는 2023년 3월 21일까지 사업보고서 및 감사보고서를 금융감독원 전자공시시스템 (<https://dart.fss.or.kr>)에 공시하고 당사 홈페이지(<https://www.doosanfuelcell.com>)에 게재할 예정입니다. 게재 예정 문서의 세부위치는 다음과 같습니다.

당사 홈페이지 → 투자정보 → 전자공고  
(<https://www.doosanfuelcell.com/kr/ir/inve-0501>)

한편, 이 사업보고서는 향후 주주총회 이후 변경되거나 오기 등이 있는 경우 수정될 수 있으며, 이 경우 전자공시시스템(<https://dart.fss.or.kr>)에 정정보고서를 공시할 예정이므로 이를 참조하시기 바랍니다.

## ※ 참고사항

☐ 주총 집중일 개최 여부  
해당 사실이 없음

☐ 전자투표에 관한 사항

당사는 상법 제368조의4에 따른 전자투표제도를 금번 주주총회에서 활용하기로 결의하였으며, 전자투표 관리업무를 한국예탁결제원에 위탁하였습니다. 주주님들께서는 아래에서 정한 방법에 따라 주주총회에 참석하지 아니하고 전자투표방식으로 의결권을 행사하실 수 있습니다.

- 전자투표 인터넷 주소: <https://evote.ksd.or.kr>, 모바일 주소: <https://evote.ksd.or.kr/m>

- 전자투표 행사기간: 2023년 3월 19일 9시 ~ 2023년 3월 28일 17시(기간 중 24시간 가능)

- 시스템에 인증서를 이용하여 주주본인을 확인 후 의안별로 의결권을 행사

\* 주주확인용 인증서: 공동인증서 및 민간인증서(K-VOTE에서 사용 가능한 인증서 한정)

- 수정동의안 처리: 주주총회에서 상정된 의안에 관하여 수정동의가 제출되는 경우 기권으로 처리